ΞΑΝΑ ΚΟΡΤΣΝΟΙ - ΠΕΤΡΟΣΙΑΝ

Η κληρωτίδα, ποὺ ἀνέδειξε τὰ ζεύγη γιὰ τὰ μάτς τῶν διεκδικητῶν, δὲν «διέθετε», φαίνεται, καθόλου φαντασία. Καὶ παρουσίασε τὰ ζεύγη Κορτσνόι — Πετροσιὰν καὶ Σπάσκυ — Πόρτις, ποὺ εἴδαμε καὶ στὴν προηγούμενη περίοδο τῶν μάτς τῶν «8», πρὸ τριετίας. Τὰ ἄλλα δύο ζευγάρια εἶναι Τάλ — Πολουγκαέβσκυ καὶ Χύμπνερ — Ἀντόριαν.

φαντασία, λοιπόν, δὲν ὑπῆρχε. Ἀντιθέτως, ὅμως, ὑπῆρχε ἀφθονη. Γιατὶ μπορεῖ ὁ Κορτσνόι νὰ νίκησε τὸν Πετροσιὰν τὸ 1977 (μ' ἕνα βαθμὸ διαφορά) ἢ καὶ τὸ 1974 (καθαρά, 4—1!). Ἀλλὰ τὸ μάτς Κορτσνόι — Πετροσιὰν τοῦ 1980, ἴσως νὰ εἶναι κάτι ἄλλο. Γιατὶ οἱ εἰδικοὶ λένε ὅτι ὁ Τίγκραν εἶναι πολὺ ἀνεβασμένος, ἐνῶ ὁ «Τρομερὸς Βίκτωρ», δὲν ἔβε ξε, μετὰ τὸ μάτς στὶς Φιλιππίνες, κανένα τρομερὸ ἀποτέλεσμα...

Ὁ Σπάσκυ — σὲ φανερὴ σκακιστικὴ κατάντηση λόγω καλοζωΐας στὴ Γαλλία — κινδυνεύει σοβαρὰ ἀπὸ τὸν πάντα σταθερὸ Πόρτις, ἐνῶ οἱ Τάλ καὶ Χύμπνερ πρέπει, εὔκολα ἢ δύσκολα, νὰ νικήσουν.

Τὸ μάτς εἶναι διάρκειας 10 παρτιδῶν. Σὲ περίπτωση ἰσοπαλίας 5—5 θὰ ἔχουμε παρατάσεις ἀνὰ δύο παρτίδες (μὲ νέα κλήρωση χρωμάτων).

Τὸ μάτς Σπάσκυ — Πόρτις, ἴσως γίνει στὴ Γιουγκοσλαβία, ὅπου ὁ Μπόρις εἶναι πολὺ δημοφιλής. Τάλ καὶ Πολουγκαέβσκυ θὰ παίξουν, φυσικά, στὴ Σοβ. Ἕνωση. Γιὰ τὰ ἄλλα δυὸ μάτς — ὅπου οἱ ἀντίπαλοι εἶναι δύστροποι — θὰ δοθοῦν πολλὲς διπλωματικὲς μάχες, μέχρι νὰ γίνει συμφωνία γιὰ τὴ στέγη τους...

Στὶς γυναῖκες, τὰ ζευγάρια εἶναι:

Κούσνιρ — Λεμάτσκο, Γκαπριντασβίλι — Γιουρέλι, Ἀλεξάντρια — Ἀχμιάδσκα καὶ Βερέτσι — Γιουσελιάνι.

ΗΛΘΕ Ο ΔΡ ΜΙΝΕΒ

Ὁ Βούλγαρος διεθνὴς μαΐτρ Δρ. Νικολάι Μίνεβ, ποὺ προσλήφθηκε ἀπὸ τὴν ΕΣΟ προπονητής, βρίσκεται ἀπὸ προχθὲς στὴν Ἀθήνα.

Ἡ ἄφιξή του καθυστέρησε ἀρκετά, γιατὶ ἡ Βουλγαρικὴ Σκακιστικὴ Ὁμοσπονδία, παρὰ τὴν ἀρχικὴ ὑπόσχεση ποὺ ἔδωσε, τελικὰ μὲ πολὺ δυσκολία ἄφησε τὸν κ. Μίνεβ νὰ φύγει. «Μᾶς πείρνετε τὸν καλύτερο μας εἰδικό», εἶπαν οἱ Βούλγαροι στὸν πρόεδρο τῆς ΕΣΟ κ. Δρεπανιώτη κατὰ τὴ διάρκεια τῆς πρόσφα τῆς Βαλκανιάδας. Τελικὰ οἱ Βούλγαροι, παρὰ τὸ γεγονὸς ὅτι δὲν θέλησαν νὰ στερηθοῦν τὼν ὑπηρεσιῶν τοῦ κ. Μίνεβ, κράτησαν τὴν ὑπόσχεσή πὼ μᾶς ἔδωσαν πρὶν ἕνα χρόνο καὶ ἔτσι ὁ διακεκριμένος ξένος εἰδικὸς τοῦ σκακιοῦ βρίσκεται τώρα στὴν Ἀθήνα, ἕτοιμος νὰ προσφέρει τὶς πολύτιμες ὑπηρεσίες του καὶ στὸ ἑλληνικὸ σκάκι.

Μερικὰ ἀπὸ τὰ καθήκοντα ποὺ εἶχε —κατὰ καιροὺς— ὁ Δρ Μίνεβ στὴν πατρίδα του:

● Προπονητὴς ἐθνικῆς ὁμάδας γυναικῶν 1957.

● Προπονητὴς ὀλυμπιακῆς ὁμάδας ἀνδρῶν στὰ ἔτη 1968, '70 '72, '74, '78.

● Προσωπικὸς προπονητὴς τοῦ γκραντμαΐτρ Ραντοῦλοβ ἀπὸ τὸ 1970 μέχρι 1979.

● Πρόεδρος τοῦ Συμβουλίου προπονητῶν τῆς Βουλγαρικῆς Σκακιστικῆς Ὁμοσπονδίας ἀπὸ τὸ 1975 μέχρι τὴν ἀναχώρησή του ἀπὸ τὴ Σόφια.

● Ὑπεύθυνος τοῦ βουλγαρικοῦ σκακιστικοῦ περιοδικοῦ.

Στὸν κόσμο τῶν ξένων εἰδικῶν, ὁ Δρ. Μίνεβ ἐκτιμᾶται σὰν ἐξαιρετικὸς θεωρητικὸς στὰ ἀνοίγματα καὶ φινάλε, εἶναι ἀκόμη γόνιμος συγγραφέας καὶ σπουδαῖος παιδαγωγός.

Ἡ βασικὴ ἀπασχόληση τοῦ κ. Μίνεβ στὴν Ἑλλάδα θὰ εἶναι ἡ διδασκαλία στὴ σχολὴ προπονητῶν, ποὺ δημιουργεῖται κατόπιν ἀποδείξεως τῆς Γεν. Γραμματείας Ἀθλητισμοῦ. Τὰ διπλώματα ποὺ θὰ παίρνουν οἱ ἀπόφοιτοι τῆς Σχολῆς, θὰ εἶναι ἀναγνωρισμένα ἀπὸ τὴν ΓΓΑ καὶ μὲ ἀρκετὰ προνόμια γιὰ τοὺς κατόχους τους. Εὐνόητο τυγχάνει ὅτι ἡ Ε.Σ.Ο. καὶ γενικὰ ἡ ἐπίσημη σκακιστικὴ κίνηση στὴν Ἑλλάδα θὰ μποροῦν νὰ χρησιμοποιοῦν μόνο τοὺς διπλωματούχους προπονητές.

Ἄλλοι τομεῖς τῆς δραστηριότητος τοῦ κ. Μίνεβ θὰ εἶναι οἱ ἐθνικὲς ὁμάδες (ἀνδρῶν καὶ νέων), ἰδιαίτερη παρακολούθηση τῶν νεαρῶν σκακιστῶν καὶ οἱ ὁμιλίες στὶς λεγόμενες ἀνοιχτὲς συγκεντρώσεις, ποὺ θὰ μποροῦν νὰ παρακολουθοῦν ὅλοι οἱ σκακιστὲς καὶ νὰ κάνουν ἐρωτήσεις πρὸς τοὺς ὁμιλητές.

Οἱ πρῶτες δύο «συναντήσεις γνωριμίας» μὲ τὸν ξένο εἰδικό, θὰ γίνουν τὴν προσεχὴ Δευτέρα καὶ Τετάρτη, στὶς 7 μ.μ., στὴν Ε.Σ.Ο. μὲ ἐλεύθερη εἴσοδο.

ΣΜΥΣΛΟΒ — ΑΛΙΕΧΙΝ 1-0

Ὁ παραπάνω τίτλος θέβαια ξαφνιάζει, ἀφοῦ εἶναι γνωστὸ ὅτι ὁ τέως παγκόσμιος πρωτοθλητὴς Βασίλι Σμυσλόβ (ΕΣΣΔ) ἐμφανίστηκε στὸ διεθνὴ στίβο μεταπολεμικά, μετὰ τὸ θάνατο τοῦ Ἀλιέχιν (παγκόσμιου πρωτοθλητὴ 1927—35 καὶ ξανὰ ἀπὸ τὸ 1937 μέχρι τοῦ θανάτου του, δηλ. (1946) καὶ ὅτι συνεπῶς δὲν εἶχαν καμιὰ εὐκαιρία νὰ συναντηθοῦν.

Κι ὅμως, ἐπιμένουμε: Σμυσλόβ — Ἀλιέχιν 1—0! Δηλαδή, ἔγινε συνάντηση στὴν ὁποία ὁ Σμυσλόβ νίκησε τὸν Δρ. Ἀλιέχιν! Μὲ τὴ διαφορὰ ὅμως ὅτι πρόκειται γιὰ τὸν... πατέρα τοῦ παγκόσμιου πρωτοθλητὴ Β. Σμύσλοβ. Ἐδῶ πρέπει νὰ σημειώσουμε ὅτι ὁ πατέρας τοῦ Βασίλι Σμυσλόβ ἦταν πολὺ ἰσχυρὸς σκακιστὴς (ὁ ἴδιος ὁ Σμυσλόβ στὴν αὐτοβιογραφία του ἀναφέρει ὅτι σκακιστικῶς πολλὰ ὀφείλει στὸν πατέρα του). Λοιπόν, σ' ἕνα σιμουλτανὲ πού ὁ Ἀλιέχιν ἔδιωσε τὸ 1912 στὴν Πετρούπολη (σημερινὸ Λένινγκραντ) ἕνας ἀπὸ τοὺς ἀντιπάλους ἦταν καὶ ὁ πατέρας τοῦ Σμυσλόβ. Τὴν ἐποχὴ ἐκείνη, ὁ Ἀλιέχιν ἦταν ἤδη ἕνας γνωστὸς μαΐτρ ὁ δὲ πατέρας τοῦ Βασίλι Σμυσλόβ εἶχε τὸν τίτλο τοῦ ὑποψηφίου μαΐτρ. Ὁ παγκόσμιος πρωτοθλητὴς Βασίλι Σμυσλόβ γεννήθηκε 11 χρόνια ἀργότερα —τὸ 1923.

ΑΓΓΛΙΚΗ ΠΑΡΤΙΔΑ
ΛΕΥΚΑ: Σμυσλόβ
ΜΑΥΡΑ: Ἀλιέχιν
(Πετρούπολη, 1912)

1.γ4 ε5 2.Ιγ3 Ιζ6 3.η3 Αγ5 4.Αη2 Ιγ6 5.α3 α5 6.δ3 0—0 7.Ιδ3 Ιε7 8.Αη5 Ιη6 9.Α:ζ6 Β:ζ6 10.Ιε4 Βε7 11.Ι:γ5 Β:γ5 12.Ιη5 γ6 13.Ιε4 Βε7 14.γ5 δ6 15.δ4 δ:γ5 16.δ:γ5 Πδ8 17.0—0 Βε6 18.δ4 Αα6 19.δε5 Ι:ε5 20.ζ4 Ιη4 21.ζ5 Βθ6 22.θ3 Ιε3 23.Βδ4 Ι:ζ1 24.Π:ζ1 Α:ε2 25.Πζ4 Πδ3 26.Ρζ2 Πδ3 27.Βδ2 Αδ1 28.Βδ1 Πδ5 29.Ιγ3 Πδ2+ 30.Ρη1 Αγ2 31.Βγ1 (λάθος — ἡ κίνηση 31.Βε1 ὁδηγοῦσε σὲ ἰσοπαλία) Π:η2+ 32.Ρ:η2 Α:ζ5 33.η4 Αε6 34.Ρη3 Βη5 35.Βε3 θ5 36.θ4 Βη6 37.η5 Πδ8 38.Πζ3 Πδ3 39.Βγ1 Αη4 40.Πε3 Βζ5 41.Βη1 Π:γ3

Καὶ ὁ Ἀλιέχιν ἐγκατέλειψε!

ΕΣΩΤΕΡΙΚΑ ΝΕΑ

● Τὴν Τετάρτη ὥρα 6 μ.μ. θὰ γίνει στὸ «Σύνδεσμο Αἰγυπτιωτῶν» (Πατησίων 61, τηλ. 8222.350) ἡ σκακιστικὴ ἐκδήλωση γιὰ τὸ «Ἔτος τοῦ Παιδιοῦ».

● Συνεχίζονται τὰ τουρνουὰ στὴν Καλλιθέα (Μεταξᾶ 83), στὸν Παναθηναϊκὸ (Τριανταφυλλίδη 29 στὸ Ψυχικὸ) καὶ σ' ἄλλους συλλόγους. Στὸ Σ.Ο. Καλλιθέας σήμερα ἀπόγευμα γίνεται καὶ τουρνουὰ «μπλίτς» (τηλ. 9592.163).

ΗΤΑΝ ΕΝΑ ΚΑΛΟ ΠΡΩΤΑΘΛΗΜΑ ΜΕ, ΔΥΣΤΥΧΩΣ, ΕΠΕΙΣΟΔΙΑΚΟ ΤΕΛΟΣ...

Μεγάλες μάχες...ἔξω ἀπὸ τὴ σκακιέρα

Γράφει: Δ Τρ. ΣΙΑΠΕΡΑΣ

Ἂν καὶ τὸ πρωτάθλημα «σχεδὸν τελείωσε» — ἀπὸ τὸ σύνολο τῶν 120 παρτίδων, ἔχουν παιχθεῖ οἱ 119! — ὁ καινούργιος πρωταθλητὴς Ἑλλάδας στοὺς ἄντρες δὲν εἶναι ἀκόμα γνωστός. Καὶ ἀκριβῶς ἡ μία αὐτὴ παρτίδα, ποὺ δὲν τελείωσε, θὰ κρίνει τὸν ἐφετινὸ τίτλο, σὲ συνδυασμὸ μὲ μιὰ ἔνσταση, πού, δυστυχῶς — καὶ ἀπαράδεκτα — ἐκκρεμοῦσε τουλάχιστον μέχρι τὲς τὸ βράδυ. Καὶ ὅλα δείχνουν, ὅτι ἡ ἀβεβαιότητα γιὰ τὸ ὄνομα τοῦ καινούργιου πρωταθλητῆ, θὰ παραταθεῖ γιὰ ἀρκετὸ καιρό, ἀφοῦ εἶναι σίγουρο, ὅτι ὁ ἐπίλογος τοῦ φετινοῦ πρωταθλήματος θὰ γραφεῖ στὸ ΑΣΕΑΔ (ἀθλητικὸ δικαστήριο).

Πρὶν συνεχίσουμε, ὅμως, ἂς δοῦμε τὴ βαθμολογικὴ κατάσταση καὶ τὶς ἐξελίξεις τῶν τελευταίων ἡμερῶν. Ὁ Μπαλάσκας, ποὺ τὴ 12η ἡμέρα νίκησε τὸν Σκαλκώτα, τὴν ἐπόμενη, 13η ἡμέρα, νίκησε καὶ τὸ Μακρόπουλο καὶ τὸν ἔθεσε ἔτσι ὁριστικὰ ἐκτὸς μάχης γιὰ τὴν πρώτη θέση.

● Ἔτσι, τὸν τίτλο τοῦ πρωταθλητῆ Ἑλλάδας 1979 διεκδικοῦν τώρα μόνο δύο: ὁ Πούντζας, ποὺ τελείωσε ὅλους τοὺς ἀγῶνες καὶ συγκέντρωσε 12,5 βαθμοὺς καὶ ὁ Μπαλάσκας, ποὺ συγκέντρωσε ἐπίσης 12,5 βαθμοὺς, ἀλλὰ ἔχει ἀκόμα ἕνα ἀγώνα (μὲ τὸ Σταματόπουλο). Ὁ ἀγώνας αὐτὸς προγραμματίστηκε γιὰ σήμερα (στὴν ΕΣΟ), ἀλλὰ εἶναι ἀρκετὰ ἀμφίβολο ἐὰν τελικὰ θὰ γίνει...

Βέβαια, ἡ ἀπόφαση τῆς Ἐπιτροπῆς Προσφυγῶν νὰ κάνει δεκτὴ τὴν ἔνσταση τοῦ Καλούσση γιὰ τὰ μπδενισμὸ του στὴν παρτίδα μὲ τὸ Μπαλάσκα σημαίνει, οὐσιαστικὰ, ἀπώλεια ἑνὸς βαθμοῦ γιὰ τὸν Μπαλάσκα (ποὺ ἔτσι στὸν τελευταῖο ἀγώνα μὲ τὸ Σταματόπουλο δὲν εἰσέρχεται μὲ 12½, ἀλλὰ μὲ 11½ βαθμούς), ἀλλὰ κι αὐτὸ δὲν ξεκαθαρίζει τὴν κατάσταση, ἀφοῦ ἡ συνέχεια θὰ γραφτεῖ στὸ ΑΣΕΑΔ.

Ἂς δοῦμε πάντως πῶς ἦταν ἡ βαθμολογία τὴν Πέμπτη τὸ βράδυ, ὅταν ὁλοκληρώθηκαν ὅλες οἱ παρτίδες τῆς τελευταίας, 15ης ἡμέρας, ἐκτὸς ἐκείνης Μπαλάσκα — Σταματόπουλου, ποὺ ἀναβλήθηκε:

(Σημ.: Ὅλοι οἱ παίκτες στὴν παρακάτω κατάταξη εἶναι μὲ 15 ἀγῶνες, ἐκτὸς τῶν Μπαλάσκα καὶ Σταματόπουλου, ποὺ εἶναι μὲ 14 ἀγῶνες).

1) Μπαλάσκας 12½
2) Πούντζας 12½
3) Μακρόπουλος 11½
4) Παϊδούσης 9½
5—6) Σκαλκώτας καὶ Σκέμπρης 8½
7—8) Γεωργίου καὶ Σκιαδόπουλος 8
9) Ἀμέντολα 7½
10) Σταματόπουλος 6½
11) Μπούσιος 6
12—13) Καλούσης καὶ Ἰωακειμίδης 5½
14) Νοῦτσος 4½
15) Μπόγδανος 2½
16) Μαυρόπουλος 2

Τὰ ἀτομικὰ ἀποτελέσματα ὅλων τῶν συναντήσεων, φαίνονται στὸν ἀναλυτικὸ βαθμολογικὸ πίνακα ποὺ δημοσιεύουμε. Ἂς ἐπιστρέψουμε στὴν Ἐπιτροπὴ Προσφυγῶν.

● Εἶναι ἀπαράδεκτο ποὺ τὸ θέμα τῆς ἐνστάσεως γιὰ τὴν παρτίδα Καλούσης — Μπαλάσκας δὲν ξεκαθαρίστηκε ἀμέσως, μέσα π. χ. σὲ 48 ὧρες. Καὶ ἡ ἀπόφαση ἐκδίδεται τώρα, 10 ἡμέρες μετὰ τὴν ὑποβολὴ τῆς ἐνστάσεως καὶ οὐσιαστικὰ μετὰ τὴ λήξη τοῦ πρωταθλήματος! Τέτοιο πράγμα δὲν ξανάγινε στὸ πρωτάθλημα Ἑλλάδας, ἀλλὰ δὲν γνωρίζουμε νὰ ἔγινε οὔτε στὸ ἐξωτερικό.

Ἔτσι ὅπως ἦρθαν τὰ πράγματα, ἡ Ἐπιτροπὴ Προσφυγῶν, μὲ τὴν ἀπόφασή της, κρίνει καὶ τὸν τίτλο τοῦ πρωταθλητῆ. Γιατί:

1 Ἡ ἀποδοχὴ τῆς ἐνστάσεως τοῦ Καλούσση ζημιώνει φυσικὰ τὸ Μπαλάσκα καὶ ἐξασφαλίζει στὸν Πούντζα τουλάχιστο τὴν ἰσοβαθμία στὴν πρώτη θέση.

2 Ἡ μὴ ἀποδοχὴ τῆς ἐνστάσεως τοῦ Καλούσση ἀποβαίνει ὑπὲρ τοῦ Μπαλάσκα.

Ἴσως ἡ πιὸ δίκαιη λύση, μὲ τὰ σημερινὰ δεδομένα, εἶναι νὰ συμπέσει νὰ ἰσοβαθμήσουν στὴν τελικὴ κατάταξη ὁ Μπαλάσκας καὶ ὁ Πούντζας. Ὁπότε ὁ τίτλος τοῦ πρωταθλητῆ Ἑλλάδας θὰ κριθεῖ σ' ἕνα μάτς (π.χ. 4—6 παρτίδων) μεταξύ τους. Δηλαδή, ὁ τίτλος θὰ κριθεῖ ἀγωνιστικὰ καὶ ὄχι μὲ τὶς ἀποφάσεις τῶν διαφόρων ἐπιτροπῶν. Ἀλλὰ καὶ στὴν περίπτωση αὐτὴ ὁ Μπαλάσκας θὰ μείνει μὲ τὴ γεύση ὅτι ἀδικήθηκε.

Κάτι γιὰ τὴ σύνθεση τῆς Ἐπιτροπῆς Προσφυγῶν. Ἀποτελεῖται ἀπὸ ἕνα ἐκπρόσωπο τοῦ Δ.Σ. τῆς ΕΣΟ (σὲ μιὰ συνεδρίαση ἦταν ὁ κ. Καλοτοῦρος καὶ στὴ χθεσινοβραδινὴ ὁ κ. Κυριανίδης), οἱ διαιτητὲς κ.κ. Γεωργουλάκης καὶ Ι. Μπαλάσκας (ἁπλὴ συνωνυμία μὲ τὸν παίκτη Μπαλάσκα) καὶ οἱ κ.κ. Σκαλκώτας καὶ Μακρόπουλος σὰν ἐκπρόσωποι τῶν ἀγωνιζομένων παικτῶν. Καὶ ἴσως ἡ παραπάνω σύνθεση νὰ εἶναι, ἀπὸ τυπικῆς πλευρᾶς, καλῶς διορισμένη. Εἶναι ὅμως καὶ ἀπὸ πλευρᾶς οὐσίας; Γιατί εἶναι ἀσφαλῶς πολὺ συζητήσιμο ἐὰν στὴν παραπάνω ἐπιτροπή, ποὺ καλεῖται νὰ ἀποφασίσει ἐὰν πρέπει ἢ ὄχι νὰ ἀφαιρεθεῖ ἕνας βαθμὸς ἀπὸ τὸν παίκτη Μπαλάσκα, μποροῦν νὰ μετέχουν ἄτομα ποὺ ἐπανειλημμένα ἔχουν καταφερθεῖ —καὶ δημόσια ἀκόμα— ἐναντίον τοῦ παίκτη Μπαλάσκα ἢ ἐναντίον τοῦ πατέρα του ὅταν ἦταν πρόεδρος τῆς ΕΣΟ.

Γιὰ τὴν Ἱστορία σημειώνουμε ὅτι τὴν ἐπιτροπὴ ποὺ γιὰ πρώτη φορὰ ἐξέτασε τὴν ἔνσταση τοῦ Καλούσση καὶ τὴν ἔκανε δεκτὴ, ἀποτελοῦσαν ὁ γιατρὸς κ. Καλοτοῦρος (μέλος τοῦ Δ.Σ. τῆς Ε.Σ.Ο.), οἱ διαιτητὲς κ.κ. Γεωργουλάκης καὶ Μπαλάσκας καὶ οἱ παίκτες κ.κ. Σκαλκώτας καὶ Μακρόπουλος. Ἡ σχετικὴ ἀπόφαση παρθηκε μὲ ψήφους 3—2. Ὑπὲρ τῆς ἀποδοχῆς τῆς ἐντάσεως τοῦ κ. Καλούσση (δηλαδή, ὑπὲρ τῆς ἀφαιρέσεως ἑνὸς βαθμοῦ ἀπὸ τὸν παίκτη Μπαλάσκα) ψήφισαν οἱ κ.κ. Γεωργουλάκης, Σκαλκώτας καὶ Μακρόπουλος.

ΚΥΠΕΛΛΟ «ΟΧΙ»

● ΠΑΙΖΟΥΝ ΑΥΡΙΟ (6η ἡμέρα): Σ. Ο. Περιστερίου — Πειραϊκὸς Ο.Σ. (Κέννεντυ καὶ Γιαννιτσῶν, Περιστέρι), Σ. Ο. Καλλιθέας — Πανελλήνιος Γ.Σ. (Μεταξᾶ 83, Καλλιθέα), Σ. Ο. Παγκρατίου — «Κρυστάλλης» (Κόνωνος 73—75, Παγκράτι), «Ἄρης» Νικαίας — Ν. Φιλαδέλφεια (Π. Ράλλη καὶ Θηβῶν, Νίκεια), Α. Σ. Παπάγου — Α. Ε. Γαλατσίου (Τριανταφυλλίδη 29, Ν. Ψυχικό). Ἡ συνάντηση Σ. Ο. Ἡλιουπόλεως — Ο.Φ.Ο. Νικαίας (Λευκάδας 3, Ἡλιούπολη) θὰ διεξαχθεῖ ὁμέρα τὸ ἀπόγευμα, ἐνῶ ὁ ἀγώνας Ο.Σ.Ε. — Α.Κ. Ζωγράφου ἀναβάλλεται.

● Η ΒΑΘΜΟΛΟΓΙΑ (σὲ 5 ἀγῶνες): Πανελλήνιος 32, Πειραϊκὸς 29½, Καλλιθέα 29, Ἡλιούπολη 28½, Παγκράτι 27½, Ο.Φ.Ο. Νικαίας 26½, Κρυστάλλης 24, Ο.Σ.Ε. 18½ κ.ἀ.

● ΑΠΟΤΕΛΕΣΜΑΤΑ (5η ἡμέρα): Περιστέρι — Ἡλιούπολη 6½—3½, Ο. Φ.Ο.Ν. — Πανελλήνιος 3½—6½, Πειραϊκὸς — Παγκράτι 5½—4½, Ν. Φιλαδέλφεια — Καλλιθέα 3½—6½, «Κρυστάλλης» — Γαλάτσι 4—6, Ζωγράφου — Ἄρης 3—7 καὶ Παπάγου — Ο.Σ.Ε. 3½—6½.

ΔΙΑΣΥΛΛΟΓΙΚΟΙ

● ΑΥΡΙΑΝΟΙ ΑΓΩΝΕΣ: Μ.Σ. Γκύζη — Ε.Κ.Ν. Ἀνάκασσας, Ε. Κ. Πετραλώνων — Π.Σ. Ἀγ. Δημητρίου, Α. Κ. Ζωγράφου — Ε.Μ.Σ. Κάτω Πατησίων, «Φοῖβος» Πειραιῶς — «Καποδίστριας» Αἰγίνας, Νεανική Ἑστία Μεγαρίδος — Α.Ο. Μεγάρων, Σ.Ο. Ἀμπελοκήπων «Βορρᾶς» — Α.Μ.Ο. «Γαλαξίας», Βυζαντινὸς Α.Ο. — Π.Κ.Ν. Ἁγ. Ἐκκλησιῶν, Μ. Σ. Ἀριδαίας — «Ἀριστοτέλης» Φλωρίνης, «Μ. Ἀλέξανδρος» Χαλκίδας — Λέαχη «Μεδεών», Ἄσπρο Σπίτι. Ἀναβλήθηκε ἡ συνάντηση Ν. Λιόσια — Ἤλισια.

● ΑΠΟΤΕΛΕΣΜΑΤΑ (περασμένη Κυριακή): Μ.Σ. «Καποδίστριας Αἰγίνας — Α.Ο. «Τελαμών» 2—2, Α.Ο. Μεγάρων — Νεανικὴ Ἑστία Μεγαρίδος 3½—½, Γ.Σ.Σ. «Κομοτηνή» — Α.Ο. Σερρῶν ½—3½, Σ.Ο. Λαμίας — «Μ. Ἀλέξανδρος» Χαλκίδας 4—0, Σ.Σ. Κιάτου — Μ.Ε.Σ. Λουτρακίου 2—2, Μ. Ε.Σ. Δερβενίου — Α.Σ.Ο. Αἰγίου 0—4.

● ΠΡΟΗΓΟΥΝΤΑΙ: Στὸν ὅμιλο 1 Κάτω Πετράλωνα 10, Ἠλίσια 9½, Ζωγράφου 8½, Γκύζη 6½ κ.ἀ. Στὸν ὅμιλο 2: Αἰγίνα καὶ Σαλαμίνα ἀπὸ 5. Στὸν ὅμιλο3: Α.Ο. Μεγάρων 3½. Στὸν ὅμιλο 4: Βορρᾶς 8, Γαλαξίας 6 κ.ἀ. Στὸν ὅμιλο 5: Ἀνέρχεται στὴ Β' ἐθνικὴ ὁμάδα τοῦ Α.Ο. Σερρῶν. Στὸν ὅμιλο 6: Ζαφειράκης Νάουσας 3½, Ἀριδαία 2½. Στὸν ὅμιλο 7: Λαμία 4 κ.ἀ. Στὸν ὅμιλο 8: Ἀνέρχονται στὴ Β' ἐθνικὴ τὰ Γιάννινα. Στὸν ὅμιλο 9: Λουτράκι 8, Αἴγιο 7, Κιάτο 6 κ.ἀ.

Τὸ πρόβλημα μας

Τὸ σημερινό μας πρόβλημα παρουσιάζει κάτι τὸ ἰδιαίτερο στὸ περιεχόμενό του, ποὺ ἴσως νὰ μὴν ἔχετε ξανασυναντήσει σ' ἄλλο πρόβλημα. Συγκεκριμένα, πρόκειται γιὰ τὴν τετραπλὴ ἐπανάληψη ἑνὸς «στοιχείου». Περισσότερες λεπτομέρειες θὰ ἀντιληφθεῖτε καὶ μόνοι σας, ὅταν φυσικὰ θὰ λύσετε τὸ πρόβλημα. Εἶναι, γενικά, μιὰ σύνθεση ὑψηλοῦ ἐπιπέδου, μὲ καλὴ κατασκευὴ — χωρὶς κανένα λευκὸ πιόνι — καὶ μὲ πολὺ ἐνδιαφέρον περιεχόμενο. Τὸ μὰτ γίνεται σὲ ΤΡΕΙΣ κινήσεις.

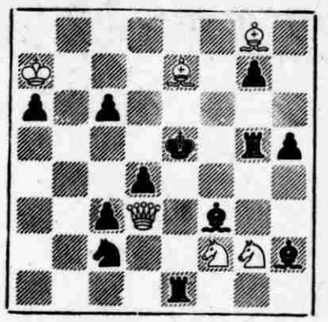

ΟΙ ΛΥΣΕΙΣ

Πρόβλημα τῆς 10.11.1979.
ΛΕΥΚΑ: Ρε2 — Β68 — Π64 — Σγ2 (4).
ΜΑΥΡΑ: Ρε5 — Ση7 (2).
Μάτ σὲ τρεῖς κινήσεις.
Λύση: 1. Ι66! Ρ:δ4 2.Βα5!

Ὅμορφη μινιατούρα τοῦ παλιοῦ Τσέχου συνθέτη Λ. Κνότεκ, μὲ καλὸ «κλειδί» (πρώτη κίνηση).

Πρόβλημα τῆς 17.11.1979.
ΛΕΥΚΑ: Ρζ8 — Β66 — Π62 — Αη4 — Ιη1 — Σζ2 (6).
ΜΑΥΡΑ: Ρε4 — Πα5 καὶ θ5 — Αγ3 — Ια3 καὶ γ1 — Σα7, δ5, γ6, δ7, η5, η7 καὶ θ6 (13).
Μάτ σὲ 4 κινήσεις.
Λύση: 1.Ιζ3, μὲ τὴν ἀπειλὴ 2. Ι52+ Α:δ2 3.ζ3+ Ρε3 καὶ 4.Β:δ2 μάτ. Στὴν καλύτερη ἄμυνα τῶν μαύρων 1... Ιγ4, ἀκολουθεῖ ἡ παρακάτω πολὺ ὁμορφη διριάντα:
1.Ιζ3 Ιγ4 2.Πε2+ Ι:ε2 3.Β83+ Ρ:δ3 καὶ 4. Αζ5 μάτ!

ΣΚΑΚΙ

"ΛΕΥΚΟΣ ΠΥΡΓΟΣ,,

Καὶ δεύτερο —μέσα σὲ λίγες ἑβδομάδες— διεθνὲς τουρνουὰ στὴ Θεσσαλονίκη. Τὴν καινούργια αὐτὴ διεθνὴ ἐκδήλωση στὴ συμπρωτεύουσα διοργανώνει ὁ Ἐπιμορφωτικὸς Σκακιστικὸς Ὅμιλος Πολίτης «Ἐπίκουρος». Ἡ ὀνομασία τοῦ τουρνουὰ: «ΛΕΥΚΟΣ ΠΥΡΓΟΣ».

Οἱ ἀγῶνες θὰ ἀρχίσουν μεθαύριο Δευτέρα.

● Θὰ ἀγωνιστοῦν: ὁ Γιουγκοσλάβος μεγάλος διεθνὴς μαΐτρ Ντραμιάνοβιτς (βαθμὸς ΕΛΟ 2420), οἱ διεθνεῖς μαΐτρ Γκεοργκίεβ (2440) καὶ Λούκοβ (2385) ἀπὸ τὴ Βουλγαρία, ὁ Οὐγγρος διεθνὴς μαΐτρ Κόβατς (2430) καθὼς καὶ οἱ συμπατριώτες του Τάμπορ (2365) καὶ ὁρ Ἐπεργκέσι (2350). Ἴσως ἀκόμα ὁ γνωστὸς ἤδη στοὺς Θεσσαλονικεῖς, Δυτικογερμανὸς Κίντερμαν (2370), οἱ Ἀθηναῖοι μαΐτρ Ἀλεξόπουλος (2270) καὶ Λιβέριος (2240), ὁ Λεωνίδας Κόκκινος (2295) καὶ οἱ τοπικοὶ παίκτες —χωρὶς βαθμοὺς ΕΛΟ— Τσαρουχᾶς καὶ Μαυρόπουλος.

Τὸ τουρνουὰ θὰ εἶναι κατηγορίας 4 τῆς ΟΙΝΤΕ καὶ θὰ εἶναι δυνατὴ ἡ ἀπόκτηση τῆς νόρμας τοῦ διεθνοῦ μαΐτρ. Πρόκειται, οὐσιαστικά, γιὰ «ὀξὺ ἀδωρο» στοὺς Ἕλληνες παίκτες, ἀφοῦ κανένας ἀπὸ τοὺς ἀγωνιζόμενους δὲν ἔχει τὰ φόντα νὰ πιάσει τοὺς 8 βαθμούς, ποὺ χρειάζονται γιὰ νόρμα. Ἐὰν πάντως γίνει κάποια ἔκπληξη, θὰ εἶναι ἀπὸ τὸν Κόκκινο, ποὺ ἐκτὸς ἀπροβλέπτου, πρέπει νὰ εἶναι καὶ ὁ πρώτος Ἕλληνας στὴ βαθμολογία.

Σημειώνουμε ἐδῶ ὅτι οἱ ξένοι ποὺ πῆραν μέρος στὰ «Δημήτρια» —στὸ πρῶτο διεθνὲς τουρνουὰ τῆς Θεσσαλονίκης, ποὺ ἔγινε τὸν περασμένο μήνα — ἐκφράστηκαν μὲ τὰ καλύτερα λόγια γιὰ τὸν Κόκκινο. Ἔτσι π.χ. ὁ Ραντοῦλοβ μᾶς εἶπε ὅτι τὸν ἐντυπωσίασε ἰδιαίτερα ἡ ἀντίληψη γιὰ τὸ σκάκι ποὺ ἔχει ὁ νεαρὸς Θεσσαλονικιός, ἐνῶ γιὰ τὸν Ἰοραντλινὸ Βάγκνερ (3ος νικητής) ὁ Κόκκινος ἦταν ὁ πιὸ ἀξιόλογος Ἕλληνας σκακιστὴς τοῦ τουρνουά.

Ἀπὸ πλευρᾶς μαχητικότητας, τὸ φετινὸ πρωτάθλημα ἦταν σὲ ἱκανοποιητικὰ ἐπίπεδα. Ἡ μάχη γιὰ τὶς πρῶτες θέσεις, ἀπὸ ἁπλῶς ἐνδιαφέρουσα στὴν ἀρχὴ τοῦ τουρνουά, ἔγινε ἀργότερα —ἰδιαίτερα στοὺς τελευταίους γύρους, μὲ τὰ διαδοχικὰ «ντέρμπυ» — —συναρπαστικὴ. Γενικά, ἦταν ἕνα ἀπὸ τὰ καλύτερα πρωταθλήματα Ἑλλάδας ποὺ ἔγιναν. Κρίμα μόνο ποὺ εἶχε τέτοιο ἐπεισοδιακὸ τέλος.

Σχετικὰ μὲ τὴν ποιοτικὴ στάθμη τοῦ τουρνουά, θὰ ἐπανέλθουμε μ' ἀλλη εὐκαιρία, ὅταν θὰ ὁλοκληρώσουμε τὴν ἐξέταση ὅλων τῶν παρτίδων ποὺ παίχτηκαν στὸ πρωτάθλημα. Ἔχουμε ἐντοπίσει ἤδη ἀρκετὲς ἀξιόλογες καὶ ἐνδιαφέρουσες παρτίδες. Δὲν λείπουν, ὅμως, δυστυχῶς, καὶ παρτίδες ποὺ ζεχειλίζουν ἀπὸ λάθη. Καὶ τὰ ὁποῖα μάλιστα γίνονται ἀπὸ παίκτες ποὺ δὲν ἔχουν κὰν πίεση χρόνου.