ΟΙ ΚΑΛΥΤΕΡΟΙ ΤΗΣ 11ΗΣ ΒΑΛΚΑΝΙΑΔΑΣ

Στοὺς βαλκανικοὺς σκακιστικοὺς ἀγῶνες γίνονται δύο εἰδῶν βαθμολογίες: ἡ ὁμαδικὴ (ποὺ εἶναι μάλιστα ξεχωριστὴ γιὰ ἄνδρες, γιὰ γυναῖκες καὶ γιὰ ἐφήβους) καὶ ἡ ἀτομική, ὅπου λαμβάνεται ὑπόψη πόσους βαθμοὺς συγκέντρωσε κάθε σκακιστὴς ἢ σκακίστρια στὴ σκακιέρα ὅπου ἀγωνίζεται.

Τὶς ὁμαδικὲς βαθμολογίες ὁ ἀναγνώστης θὰ βρεῖ στὴν τελευταία στήλη τοῦ σκακιστικοῦ αὐτοῦ δισέλιδου. Ἐδῶ θὰ παρουσιάσουμε τὶς ἀτομικὲς βαθμολογίες.

Τὶς καλύτερες ἐπιδόσεις, κατὰ σκακιέρες, σημείωσαν:

● ΣΤΟΥΣ ΑΝΔΡΕΣ

1η σκακιέρα: Ἐρμένκοβ (Βουλγαρία) 4 βαθμοὶ σὲ 5 ἀγῶνες (80%).

2η σκακιέρα: Μαριάνοβιτς (Γιουγκοσλ.) 4½ β. σὲ 5 ἀγῶνες (90%).

3η σκακιέρα: Μπούκιτς) (Γ) 3½ β. σὲ 5 ἀγῶνες (70%), ἐνῶ ἀπὸ 3 β. ἔχουν οἱ Τρίνγκοβ (Β), Γκίντα (Ρ) καὶ Ζαντρίμα (Ἀλβανός).

4η σκακιέρα: Κύροβ (Β) 4 β. σὲ 5 ἀγῶνες (80%).

5η σκακιέρα: Ράικοβιτς (Γ) 3. β. σὲ 4 ἀγῶνες (75%).

6η σκακιέρα: Ἴνκιοβ (Β) 4 β. σὲ 5 ἀγῶνες (80%).

Ἀναπληρωματικός Φόισορ (Ρ) 3 β. σὲ 3 ἀγῶνες (100%).

● ΕΦΗΒΟΙ

1η σκακιέρα: Τόσκοβ (Β) 3 β. (4 ἀγῶνες) ἢ 75%.

2η σκακιέρα: Νταμλιάνοβιτς (Γ) 3 β. (4 ἀγῶνες) ἢ 75%.

3η σκακιέρα: Σουλάβο (Γ) καὶ Σέμκοβ (Β) ἀπὸ 3½ β. (4 ἀγῶνες) ἢ 87,5%.

4η σκακιέρα: Παούνοβιτς (Γ) 3½ β. (σὲ 4) ἢ ἐπίσης 87,5%.

● ΓΥΝΑΙΚΕΣ

1η σκακιέρα: Λεμάτσκο (Β) 4 νίκες σὲ 4 ἀγῶνες (100!).

2η σκακιέρα: Βόισκα (Β) καὶ Πογκορέβιτσι (Ρ) ἀπὸ 3½ (σὲ 4) ἢ 87,5%.

ΟΙ ΒΑΘΜΟΙ ΜΑΣ

Οἱ Ἕλληνες παῖκτες σημείωσαν, μὲ τὴ σειρὰ τῶν σκακιερῶν ὅπου ἔπαιξαν, τοὺς παρακάτω βαθμούς:

● ΑΝΔΡΕΣ

1η ΣΚΑΚΙΕΡΑ: Μακρόπουλος 2 β. σὲ 5 ἀγῶνες (40%). Νίκησε τὸν Ἀλβανό, ἔκανε ἰσοπαλίες μὲ τὸν Τοῦρκο καὶ τὸ Ρουμάνο καὶ ἔχασε ἀπὸ τοὺς Βούλγαρο καὶ Γιουγκοσλάβο.

2η ΣΚΑΚΙΕΡΑ: Σκαλκώτας μιὰ ἰσοπαλία σὲ 5 ἀγῶνες ἢ 10%. Τὴν ἰσοπαλία ἔκανε μὲ τὸν Ἀλβανὸ καὶ ἔχασε ἀπὸ τοὺς ἄλλους 4.

3η ΣΚΑΚΙΕΡΑ: Πούντζας 1½ β σὲ 4 ἀγῶνες ἢ 37,5%.

4η ΣΚΑΚΙΕΡΑ: Τρικαλιώτης 1½ β. σὲ 5 ἀγῶνες (30%).

5η ΣΚΑΚΙΕΡΑ: Λιβέριος 1 β. σὲ 4 ἀγῶνες (25%).

6η ΣΚΑΚΙΕΡΑ: Γρηγορίου 2 β. σὲ 5 ἀγῶνες ἢ 40%.

7η ΣΚΑΚΙΕΡΑ (ἀναπληρωματικός): Καλοσκάμπης δύο ἧττες σὲ δύο ἀγῶνες. Ἦταν ὅμως ὁ μόνος παίκτης τῆς ὁμάδας μας ποὺ δὲν ἔπαιξε οὔτε στὸ μὰτς μὲ τὴν Ἀλβανία, οὔτε μὲ τὴν Τουρκία (ὅπου σημειώθηκαν οἱ περισσότεροι ἑλληνικοὶ βαθμοί). Χρησιμοποιήθηκε μόνο ἐναντίον ἰσχυρῶν ὁμάδων (Ρουμανίας καὶ Γιουγκοσλαβίας).

Ἀπὸ τὴν παραπάνω ἀναλυτικὴ βαθμολογία προκύπτει ὅτι δὲν διακρίθηκε κανένας Ἕλληνας παίκτης.

● ΕΦΗΒΟΙ

Ἐδῶ τὰ πράγματα εἶναι ἀκόμα πιὸ ἀπογοητευτικά. Ὁλόκληρη ἡ ὁμάδα σὲ 4 μὰτς συγκέντρωσε, ἀπὸ τοὺς 16 δυνατοὺς βαθμούς, ΜΟΝΟ 4 β. Δηλαδὴ ὅσους συγκέντρωσε μόνος του ὁ Κόκκινος στοὺς Βαλκανικοὺς τοῦ 1975 στὴν Κωνσταντινούπολη.

Ἀναλυτικά, οἱ ἔφηβοί μας σημείωσαν — στοὺς 4 ἀγῶνες ποὺ ἔδωσε ὁ καθένας — τοὺς παρακάτω βαθμούς:

Ὁ Μπούσιος στὴν 1η σκακιέρα μηδέν, ὁ Ἀλεξόπουλος στὴ 2η σκακιέρα 1½ β., ὁ Ἀλεξάκης 1. β. στὴν 3η καὶ ὁ Κουρκουνάκης 1½ β. στὴν τελευταία σκακιέρα.

Τὸ γενικὸ ποσοστὸ τῆς «ἐπιτυχίας» τῶν ἐφήβων μας εἶναι φέτος μόνο 25% (ἔναντι τοῦ 62,5% ποὺ ἦταν τὸ 1975!). Ὅλοι τους εἶχαν φέτος χαμηλὲς ἐπιδόσεις. Κάπως ὑποφερτὸ εἶναι μόνο τὸ ἀποτέλεσμα τοῦ Ἀλεξόπουλου (γιατὶ σημειώθηκε στὴ 2η σκακιέρα), ἐνῶ ἀπαράδεκτο εἶναι τὸ μηδενικὸ τοῦ Μπούσιου καὶ κάκιστα τὰ ἀποτελέσματα τῶν ἄλλων δύο τῆς τετράδας.

● ΓΥΝΑΙΚΕΣ

Οἱ σκακίστριές μας πῆγαν, παράδοξα, πολὺ καλά, ἂν καὶ ὑστεροῦσαν φοβερὰ σὲ πεῖρα ἀπὸ τὶς ἀντίπαλές τους. Ἡ κυρία Φουρίκη π.χ., παίζει σκάκι μόνο δύο χρόνια ἐνῶ ἡ δεσποινὶς Πετράκη εἶναι πολὺ νέα καὶ χωρὶς καμιὰ διεθνὴ ἐμφάνιση μέχρι τώρα.

Κι ὅμως, ἡ δ. Πετράκη νίκησε τὶς νεάνιδες τῆς Γιουγκοσλαβίας καὶ τῆς Τουρκίας καὶ πάλεψε πολὺ καλὰ τὶς ἄλλες δύο. Ἡ δὲ κυρία Φουρίκη σημείωσε ἰσοπαλία μὲ τὴν πρωταθλήτρια Ρουμανίας καὶ διεθνὴ μαῖτρ Ντανιέλα Νούτσου καὶ ἔχασε φυσιολογικὰ ἀπὸ τὶς κυρίες Λεμάτσκο (Β) καὶ Στάντλερ (Γ), ποὺ εἶναι μεγάλα ὀνόματα στὸ εὐρωπαϊκὸ γυναικεῖο σκάκι: ἔχουν καὶ οἱ δύο τὸν τίτλο τοῦ γκραντμαῖτρ, ἐπιπλέον δὲ ἡ Λεμάτσκο εἶναι ἀπὸ τὰ πρῶτα φαβορὶ στὸ γυναικεῖο «Ἰντερζόναλ», ποὺ ἀρχίζει στὶς 20 τρέχ. στὴν Ἰαπωνία.

Ἡ κυρία Φουρίκη ἐλέγχεται μόνο γιὰ τὴν παρτίδα της μὲ τὴν πρωταθλήτρια Τουρκίας δ. Γιλμὰζ (ποὺ εἶναι, ἐπίσης, μιὰ ἔμπειρη σκακίστρια, ἀφοῦ παίζει στοὺς βαλκανικοὺς ἀπὸ τὸ 1972 καὶ ἔχει κι ἄλλες διεθνεῖς συμμετοχές). Στὴν παρτίδα αὐτὴ ἡ κ. Φουρίκη εἶχε εὔκολα κερδισμένη θέση, ἀλλὰ στὶς κρίσιμες φάσεις ἔπαιξε ἀδικαιολόγητα γρήγορα γιὰ νὰ κάνει, λίγο πρὶν τὴ διακοπή, σὲ φινάλε, μιὰ ἀβλεψία, ποὺ τὴν ὁδήγησε σὲ ἄδικη ἧττα.

Ἔτσι λοιπὸν οἱ σκακίστριές μας ἦταν τὸ μόνο φωτεινὸ σημεῖο στὴ φετινὴ ἀγωνιστικὴ ἐμφάνισή μας στοὺς βαλκανικούς. Οἱ δύο νίκες τῆς δ. Πετράκη ἔκαναν μεγάλη ἐντύπωση καὶ προκάλεσαν εὐμενῆ σχόλια στὸ γιουγκοσλαβικὸ Τύπο.

ΤΟ ΒΑΛΚΑΝΙΚΟ ΣΥΝΕΔΡΙΟ

Στὴ διάρκεια τῶν ἀγώνων, συνῆλθε στὸ Μπίχατς τὸ φετινὸ βαλκανικὸ σκακιστικὸ συνέδριο. Οἱ κυριότερες ἀποφάσεις ποὺ πῆρε εἶναι:

Ἡ ἑπόμενη, 12η βαλκανιάδα, θὰ γίνει τὸ 1980 στὴν Τουρκία, στὸ α' 15εθήμερο τοῦ Ὀκτωβρίου. Σὰν πόλη τῆς διεξαγωγῆς τῶν ἀγώνων, οἱ Τοῦρκοι ἐκπρόσωποι εἶπαν ὅτι τὴν πρώτη τύχη ἔχει, βέβαια, ἡ Κωνσταντινούπολη, ἀλλὰ δὲν ἀπέκλεισαν καὶ τὴ δυνατότητα νὰ γίνουν οἱ ἀγῶνες —γιὰ λόγους οἰκονομίας— σὲ κάποια ἐπαρχιακὴ πόλη. Καὶ ἀνέφεραν χαρακτηριστικὰ τὴν κ. Μερσίν.

● Τὸ 3ο βαλκανικὸ ἀτομικὸ πρωτάθλημα θὰ γίνει τὸ 1980 στὴν Γιουγκοσλαβία. Ἡ Ἑλλάδα μετέχει μὲ δύο παῖκτες.

● Στὸ ἑπόμενο βαλκανικὸ συνέδριο (1980), θὰ ἀναθεωρηθεῖ ὁ κανονισμὸς τῶν βαλκανικῶν ἀγώνων, ποὺ ἔχει ἰσχὺ μιὰ πενταετία, δηλαδὴ μιὰ πλήρη περίοδο τῶν ἀγώνων — σὲ κάθε χώρα μιὰ διοργάνωση. Τὴ σχετικὴ ἐργασία ἀνέλαβε ἡ Γιουγκοσλαβικὴ Σκακιστικὴ Ὁμοσπονδία, ποὺ θὰ συντάξει μέχρι τὴν 1η Ἰουλίου, τὸ νέο κανονισμό.

● Ἐξάλλου, στὴν Ἑλληνικὴ Σκακιστικὴ Ὁμοσπονδία ἀνατέθηκε νὰ καταρτίσει τὸν κανονισμὸ ἐργασιῶν βαλκανικοῦ συνεδρίου.

ΚΡΙΣΕΙΣ ΚΑΙ ΣΥΜΠΕΡΑΣΜΑΤΑ ΑΠΟ ΤΟΥΣ ΒΑΛΚΑΝΙΚΟΥΣ ΑΓΩΝΕΣ

Ποῦ βαδίζει τὸ ἑλληνικὸ σκάκι;

Πέρυσι, μιὰ τέτοια ἐποχή, δημοσιεύσαμε, μὲ τὸν παραπάνω τίτλο, τὴν ἀνασκόπηση γιὰ τὴν ἐμφάνιση τῆς ὁμάδας μας στὴ 10η Σκακιστικὴ Βαλκανιάδα, ποὺ ἔγινε τὸν περασμένο Ὀκτώβριο στὴ Ρουμανία. Σήμερα, 12 μῆνες ἀργότερα, πολλὲς ἀπὸ τὶς ἐρωτήσεις, παρατηρήσεις καὶ «ἐξηγήσεις» τοῦ περυσινοῦ ἄρθρου, διατηροῦν τὴν ἐπικαιρότητά τους καὶ ἰσχύουν καὶ γιὰ τὴν πρόσφατη ἐμφάνισή μας στοὺς ἐφετινοὺς βαλκανικοὺς στὴ Γιουγκοσλαβία.

Γράφει ὁ Τρ. ΣΙΑΠΕΡΑΣ

Σὲ δύσκολη θέση βρίσκεται ὁ ἀντικειμενικὸς παρατηρητής, ποὺ θέλει νὰ χαρακτηρίσει τὸ ἀποτέλεσμα τῆς ἑλληνικῆς ὁμάδας στὴν 11η Βαλκανιάδα. Γιατὶ ἡ ὁμάδα μας μπορεῖ νὰ ἔχει κάνει μιὰ μέτρια ἐμφάνιση, ἀλλὰ γιὰ πρώτη φορὰ μετὰ ἀπὸ 5 χρόνια, ταυτόχρονα νίκησε καὶ ξεπέρασε στὴν τελικὴ βαθμολογία τὴν τουρκικὴ ὁμάδα (ποὺ φέτος, πάντως, εἶχε τὰ χάλια της). Ἔτσι λοιπόν, ἐπιτεύχθηκε ὁ ἕνας —καὶ ὁ σπουδαιότερος— στόχος μας στοὺς φετινοὺς βαλκανικούς.

Ἀπὸ τὴν ἄλλη, ὅμως, μεριά, δύο ἄλλοι στόχοι μας πῆγαν περίπατο —οὔτε κὰν τοὺς πλησιάσαμε. Καὶ ἦταν:

● Νὰ ξεπεράσουμε στὴν τελικὴ βαθμολογία καὶ τὴν Ἀλβανία, ποὺ στοὺς φετινοὺς βαλκανικοὺς ἔκανε τὴν πρώτη της διεθνὴ ἐμφάνιση, μετὰ ἀπὸ 7 χρόνια πλήρους αὐτοαπομονώσεως.

● Νὰ μειώσουμε τὴ βαθμολογικὴ ἀπόσταση ἀπὸ τὴν 3η ὁμάδα τῆς κατατάξεως (ποὺ θὰ ἦταν Ρουμανία ἢ Βουλγαρία).

Μὲ τὰ παραπάνω δεδομένα, μπορεῖ κανεὶς νὰ μιλήσει γιὰ τὴ μερικὴ ἐπιτυχία τῆς ἑλληνικῆς ὁμάδας. Ὁ χαρακτηρισμὸς αὐτός, νομίζουμε, βρίσκεται πιὸ κοντὰ στὴν πραγματικότητα ἀπὸ ὁποιοδήποτε ἄλλο.

Πρέπει νὰ σημειωθεῖ ὅτι ἡ νίκη μας ἐπὶ τῶν Τούρκων μποροῦσε νὰ ἦταν καὶ μεγαλύτερη ἀπὸ τὸ πενιχρὸ 3,2—2,5 ὅπως τελικὰ διαμορφώθηκε τὸ σκόρ. Εἴχαμε ὅμως τύχη στὸ θέμα τῆς τελικῆς κατατάξεως. Ἡ λήξη τοῦ προτελευταίου γύρου μᾶς βρίσκει ἰσόβαθμους μὲ τοὺς Τούρκους —ἔχουμε ἀπὸ 7 βαθμούς.

Στὴν ἑλληνικὴ ἀποστολὴ ἐπικρατεῖ καταθλιπτικὴ ἀτμόσφαιρα. Εὐτυχῶς, μᾶς εὐνόησε ἡ διαμόρφωση τῆς βαθμολογίας πρὶν ἀπὸ τὸν τελευταῖο γύρο. Ἡ Τουρκία παίζει μὲ τὴ Γιουγκοσλαβία ποὺ εἶναι ἕνα βαθμὸ πίσω ἀπὸ τὴ Βουλγαρία. Καὶ θέλει συνεπῶς μεγάλη νίκη γιὰ νὰ ξεπεράσει τοὺς Βουλγάρους (ποὺ παίζουν μὲ τοὺς Ἀλβανούς). Ἐνῶ ἐμεῖς παίζουμε μὲ τοὺς Ρουμάνους, ποὺ εἶναι καταδικασμένοι στὴν 3η θέση. Καὶ πράγματι, ἡ Γιουγκοσλαβία συντρίβει 6—0 τὴν Τουρκία (ποὺ ἔμεινε ἔτσι στοὺς 7 βαθμούς), ἐνῶ ἐμεῖς παίρνουμε ἀπὸ τοὺς Ρουμάνους 3 ἰσοπαλίες (τὴν πρώτη στὴν παρτίδα Οὔρζικα — Λιβέριος ἤδη σὲ 11 κινήσεις) καὶ ἔτσι πιάνουμε τοὺς 8½ βαθμούς. Ἡ Βουλγαρία νίκησε τὴν Ἀλβανία μόνο μὲ 4—2. Καὶ ἔτσι φτάσαμε στὴ γνωστὴ τελικὴ βαθμολογία.

ΤΟ ΦΑΙΝΟΜΕΝΟ ΤΩΝ ΑΛΒΑΝΩΝ

Οἱ Ἀλβανοὶ ἔκαναν ἐντυπωσιακὴ ἐμφάνιση. Μᾶς νίκησαν 4—2 καὶ μᾶς ἄφησαν 4½ βαθμοὺς πίσω, στὴν τελικὴ βαθμολογία.

Οἱ Ἀλβανοί, ὅπως καὶ οἱ Κινέζοι, ἀνατρέπουν τὰ καθιερωμένα στὸ σκάκι. Οἱ Κινέζοι σκακιστές, χωρὶς θεωρητικὴ κατάρτιση καὶ χωρὶς σκακιστικὰ βιβλία, νίκησαν, ὡς γνωστό, πολλοὺς Δυτικοὺς γκραντμαῖτρ. Οἱ Ἀλβανοὶ ἔχουν νὰ ἐμφανιστοῦν σὲ διεθνὴ σκακιστικὸ στίβο ἀρκετὰ χρόνια. Οἱ περισσότεροι συνεπῶς ἀπὸ τὴν ὁμάδα τους, ποὺ εἴδαμε στοὺς βαλκανικούς, δὲν εἶχαν στὴ ζωή τους οὔτε ἕνα διεθνὴ ἀγώνα. Κι ὅμως, πάλεψαν πολὺ καλὰ τοὺς Βουλγάρους καὶ Ρουμάνους, ἐνῶ ἔδειξαν σαφὴ ἀνωτερότητα ἔναντι τῶν παικτῶν μας, οἱ ὁποῖοι μέχρι σήμερα, ἔπαιξαν ἑκατοντάδες παρτίδες σὲ διεθνεῖς ἀγῶνες.

Μυστήρια πράγματα..

ΣΤΑΣΙΜΟΙ;

Τὸ γεγονὸς ὅτι φέτος συγκεντρώσαμε οὐσιαστικὰ λιγότερους βαθμοὺς ἀπὸ πέρυσι καὶ ὅτι δὲν μπορέσαμε νὰ πλησιάσουμε βαθμολογικὰ τὴν 3η ὁμάδα στὴν τελικὴ κατάταξη (φέτος ἦταν ἡ Ρουμανία, πέρυσι ἡ Βουλγαρία) δημιουργεῖ, βέβαια, σκέψεις καὶ ἀποτελεῖ, ἴσως, μιὰ ἔνδειξη ὅτι τὸ ἑλληνικὸ σκάκι, στὴν κορυφή του, παραμένει στάσιμο.

Γιὰ νὰ κάνουμε σύγκριση μὲ τὰ προηγούμενα ἀποτελέσματα, πρέπει νὰ ἀφαιρέσουμε στὴν ἐφετινὴ βαθμολογία τοὺς βαθμοὺς τῆς Ἀλβανίας (ποὺ δὲν ἀγωνίσθηκε στὶς προηγούμενες Βαλκανιάδες).

Ἔτσι λοιπόν, φέτος, χωρὶς τὴν Ἀλβανία, πήραμε 6½ βαθμούς, ποὺ εἶναι λιγότεροι ἀπὸ τοὺς περυσινοὺς (7½).

Στὸν παρακάτω πίνακα, στὴν πρώτη στήλη (Ε) ἀναγράφονται οἱ βαθμοὶ τῆς ἑλληνικῆς ὁμάδας σ' ὅλες τὶς Βαλκανιάδες ποὺ πῆρε μέρος. Στὴν β' στήλη (Τ) εἶναι οἱ βαθμοὶ τῆς τουρκικῆς ὁμάδας καὶ στὴ γ' στήλη (3) οἱ βαθμοὶ τῆς ὁμάδας ποὺ κατακτοῦσε τὴ γ' θέση.

	Ε	Τ	3
1971	7,5	5	15,5
1972	7	3	15
1973	10,5	6,5	13
1974	—	—	—
1975	6	8	13,5
1976	6,5	6	14,5
1977	4,5	7	15
1978	7,5	7	13,5
1979	6,5	4,5	18

(ΣΗΜ.: Στοὺς Βαλκανικοὺς τοῦ 1974 — τὴ χρονιὰ τῆς μεταπολιτεύσεως — ποὺ ἔγιναν στὴ Γιουγκοσλαβία, δὲν πήραμε μέρος. Οἱ τόποι διεξαγωγῆς τῶν ὑπολοίπων διοργανώσεων : 1971 καὶ 1976 Ἑλλάδα, 1972 καὶ 1977 Βουλγαρία, 1973 καὶ 1978 Ρουμανία, 1975 Τουρκία).

Ἀπὸ τὴν ἐξέταση τοῦ παραπάνω πίνακα, προκύπτει:

1 Ὅτι τὰ παλιότερα χρόνια εἴχαμε σαφὴ ὑπεροχὴ ἔναντι τῆς Τουρκίας. Ἡ ὁμάδα μας ἐμφανιζόταν τότε μὲ τὴν καλύτερη σύνθεσή της.

2 Ὅτι γιὰ πρώτη φορὰ ἡ Τουρκία μᾶς ξεπέρασε τὸ 1975 — στὴν Πόλη — ὅταν ἡ ὁμάδα μας ἐμφανίσθηκε χωρὶς ἀρκετὰ βασικὰ στελέχη της. Τὸ ἴδιο ἐπαναλήφθηκε ὄχι μόνο τὸ 1976 καὶ 1977, ἀλλὰ ἐπίσης πέρυσι κι ἐφέτος. Γιὰ διάφορους λόγους— στοὺς ὁποίους θὰ ἀναφερθοῦμε ἄλλη φορὰ — ἡ ὁμάδα μας ἐμφανίζεται στοὺς Βαλκανικοὺς μὲ πολλὲς ἐλλείψεις.

3 Τὸ σαφῶς καλύτερο ἀποτέλεσμα ποὺ πετύχαμε μέχρι τώρα στοὺς Βαλκανικούς, ἦταν τὸ 1973 στὸ Μπρασόβ. Ἀφήσαμε καθαρὰ πίσω τοὺς Τούρκους καὶ πλησιάσαμε τὴν γ' ὁμάδα τῆς τελικῆς κατατάξεως μόνο σὲ ἀπόσταση 2½ βαθμῶν.

Εἶναι βέβαιο ὅτι τὸ θέμα τῶν ἐμφανίσεών μας στοὺς Βαλκανικοὺς Ἀγῶνες, θὰ ἀπασχολήσει τὴν ΕΣΟ τόσο στὶς ἀμέσως προσεχεῖς συνεδριάσεις, ὅσο καὶ στὰ πλαίσια τοῦ προγραμματισμοῦ γιὰ τὸ ἔτος 1980. Τὰ προβλήματα καὶ τὰ ἐρωτηματικὰ εἶναι πολλά, π. χ.:

— Ποῦ ὀφείλονται τὰ μέτρια ἀποτελέσματα στοὺς Βαλκανικούς;

— Ὑπάρχει στασιμότητα στὴν κορυφὴ τοῦ ἑλληνικοῦ σκακιοῦ; Κι ἂν ναὶ — ποῦ ὀφείλεται;

— Χρειάζεται ἀναθεώρηση ὁ τρόπος τοῦ καταρτισμοῦ τῶν ἐθνικῶν ὁμάδων;

— Χρειάζεται «νέο αἷμα», τόσο στὴν ἐθνικὴ τῶν ἀνδρῶν ὅσο καὶ τῶν ἐφήβων;

Βέβαια τὰ ἐρωτηματικὰ δὲν ἐξαντλοῦνται ἐδῶ. Καὶ ὁπωσδήποτε θὰ ἐπανέλθουμε τόσο γιὰ τοὺς Βαλκανικούς, ὅσο γιὰ τὴ γενικὴ κατάσταση στὸ ἑλληνικὸ σκάκι.

ΚΑΛΗ ΑΤΜΟΣΦΑΙΡΑ

Μπορεῖ στὴ φετινὴ βαλκανιάδα ἡ ἑλληνικὴ ὁμάδα νὰ μὴ διακρίθηκε. Σ' ἕνα, ὅμως, τομέα σημείωσε ἐπιτυχία: ἡ ἀτμόσφαιρα στὴν ὁμάδα ἦταν πολὺ καλή. Ἐπικράτησε τὸ πνεῦμα φιλίας καὶ ἀλληλοβοηθείας μεταξὺ τῶν παικτῶν. Πολλὰ χρόνια εἶχα νὰ δῶ στὴν ἐθνική μας ὁμάδα μιὰ τόσο καλὴ ἐσωτερικὴ κατάσταση.

Αὐτὸ ὀφείλεται, βέβαια, κατὰ τὸ μεγαλύτερο μέρος, στὴν παρουσία στὴν ἀποστολὴ τοῦ προέδρου τῆς Ε.Σ.Ο. κ. Δρεπανιώτη καὶ τῶν μελῶν τοῦ διοικητικοῦ συμβουλίου κ.κ. Δημόπουλου καὶ Σελλᾶ. Καὶ οἱ τρεῖς συνεργάσθηκαν ἁρμονικὰ καὶ ἀθόρυβα καὶ μὲ τὶς σωστὲς ἐπεμβάσεις ἢ καὶ ἁπλὲς παρατηρήσεις, διατήρησαν τὴν κατάσταση στὴν ὁμάδα στὰ ἀπαιτούμενα ἐπίπεδα. Ἐὰν προσθέσουμε καὶ τὶς πολλαπλὲς καὶ ἐξαιρετικὰ χρήσιμες ἐπαφὲς ποὺ εἶχαν οἱ ἐκπρόσωποι τῆς Ε.Σ.Ο. μὲ τοὺς παράγοντες τῶν ἄλλων ὁμοσπονδιῶν, μποροῦμε νὰ ποῦμε ὅτι ἡ ἑλληνικὴ ἀποστολὴ στὴν 11η βαλκανιάδα ἔκανε, στὸ σύνολό της, μιὰ πολὺ αἰσθητὴ ἐμφάνιση.

ΠΡΟΣΦΑΤΕΣ ΠΑΡΤΙΔΕΣ

Μιὰ ἀπὸ τὶς καλύτερες παρτίδες τῆς 11ης Βαλκανιάδας ἦταν ἡ παρακάτω, ὅπου ὁ νεαρὸς Γιουγκοσλάβος γκραντμαῖτρ Μαριάνοβιτς, μὲ γερὰ χτυπήματα γκρέμισε τὸ κάστρο τοῦ Βούλγαρου συναδέλφου του στὸν τίτλο.

ΣΙΚΕΛΙΚΗ ΑΜΥΝΑ

ΛΕΥΚΑ: Μαριάνοβιτς
ΜΑΥΡΑ: Ραντοῦλοβ
(Μπίχατς, Ὀκτώβρ. 1979)

1.ε4 γ5 2.Ιζ3 Ιγ6 3.δ4 γδ4 4.Ι:δ4 Ιζ6 5.Ιγ3 δ6 6.Αη5 ε6 7.Βδ2 α6 8. 0—0—0 θ6 9.Αε3 Αδ7 10.ζ3 Βγ7 11.η4 Ιε5 12.θ4 β5 13.α3 Πβ8 14.Πη1 η6 15.η5 θη5 16.θη5 Ιθ5 17.ζ4 Ιγ4 18.Α:γ4 Β:γ4 19.Ιδ3 β4 20.αβ4 Β:β4 21.Αγ5! Βδ7 22.Α:δ6 Πγ8 23.Α:ζ8 Π:ζ8 24.ζ5 Πγ7 25.Πη1 Β64 26.Βδ2 Ρδ8 27.Πδ4 Βδ6 28.Πδ6 Βδ7 29.Πεδ1 Ργ8 30.Βε5 Βα7 31.ζ6 α5 32.Ιδ5 Α:δ5 33. Β:δ5 α4 34.Παδ Βε3+ 35.Ρβ1 Β:ε4 36.Ιγ5 Βζ3 37.Πδ7.

Τὰ μαῦρα ἐγκαταλείπουν. Τὸ μὰτ εἶναι κοντά.

ΙΝΔΙΚΗ ΑΜΥΝΑ ΤΟΥ ΒΑΣΙΛΙΑ

ΛΕΥΚΑ: Ἴβκοβ
ΜΑΥΡΑ: Τόρρε
(Διαζωνικὸ Βραζιλίας Ὀκτώβριος 1979).

1.δ4 Ιζ6 2.γ4 η6 3.Ιγ3 Αη7 4.ε4 δ6 5.Αε2 0—0 6.Αη5 γ5 7.δ5 θ6 8.Αζ4 εδ 9.δε6 Α:ε6 10.Α:δ6 Πε8 11.Ιζ3 Ιγ6 12.0—0 Βα5

● Εἶναι μιὰ ἀπὸ τὶς ὀξύτερες βαριάντες στὴν Ἰνδικὴ Ἄμυνα τοῦ βασιλιᾶ, ποὺ ἡ θεωρία κρίνει εὐνοϊκὰ γιὰ τὰ λευκά.

13.Ιδ2 Πεδ8 14.Αζ4 Ιε8 15.Ιδ5 Α:β2 16.Ιβ3 Βα3 17.Α:θ6.

● Τολμηρή, ἀλλὰ σωστὴ θυσία τῆς «διαφορᾶς».

17.... Α:δ5 18.γδ5 Α:α1 19.Β:α1 Ιβ4 20.Ι:δ4 γδ4 21.Β:δ4 Βε7 22.ε5! Ρθ7 23.Αε3 Ιη7 24.Αη4 Πε8 25.δ6! Βδ8 26.δ7 Πζ8 27.Βζ4 Βε7 28.Πδ1 Παδ8 29.Βη5 Β64 30.Βθ4+ Ρη8 31.Αη5 Βα5 32.Αζ6

Τὰ μαῦρα ἐγκαταλείπουν. Στὸ τέλος, τὰ λευκὰ δὲν ἱκανοποιήθηκαν μὲ τὸ πάρσιμο τοῦ πύργου, ἀλλὰ πῆγαν γιὰ μάτ!

Πολὺ ὡραία παρτίδα, ποὺ ἀσφαλῶς θὰ μπεῖ στὰ βιβλία, ὡς ἕνα ἀκόμα παράδειγμα γιὰ τὴ δύναμη τῶν δυὸ ἀξιωματικῶν ὅταν ἔχουν καθαρὸ ἔδαφος μπροστά τους!

Καὶ μιὰ ἀκόμα νίκη τοῦ Ἴβκοβ ἀπὸ τὸ «Ἰντερζόναλ» — αὐτὴ τὴ φορὰ σὲ μινιατούρα! Τὸ «θῦμα» εἶναι ὁ νεαρὸς Ἰσραηλινὸς διεθνὴς μαῖτρ Κάγκαν. Ἀπορεῖτε πῶς ἔχασε σὲ μινιατούρα; Οἱ νεαροὶ μαῖτρ ποὺ νομίζουν ὅτι τὰ ξέρουν ὅλα, τὸ παθαίνουν αὐτό...

ΙΝΔΙΚΗ ΑΜΥΝΑ

ΛΕΥΚΑ: Ἴβκοβ
ΜΑΥΡΑ: Κάγκαν
(Ρίο, Ὀκτώβριος 1979)

1. δ4 δ6 2. γ4 η6 3. Ιγ3 Αη7 4. ε4 ε5 5. δε5 δε5 6. Β:δ8+ Ρ:δ8 7. ζ4 Ιδ7 8. Ιζ3 γ6 9. Αε2 ζ6 10. 0—0 Ιθ6 11. ζε5 Ι:ε5 12. Ι:ε5 ζε5 13. Αη5+ Ρε8 14. Παδ1 Ιζ7 15. Αε3 Αζ8 16. γ5 Αε7 17. Ιδ5 γδ5 18. Α:δ5+ Ρζ8 19. Αθ6+.

Τὰ Μαῦρα ἐγκαταλείπουν!

ΟΙ ΑΥΡΙΑΝΟΙ ΑΓΩΝΕΣ

Ἀρχίζουν αὔριο πρωὶ ὥρα 10 οἱ διασυλλογικοὶ ἀγῶνες γιὰ τὸ «Κύπελλο ΟΧΙ», μὲ τὶς παρακάτω συναντήσεις καὶ σὲ 10 σκακιέρες:

● Παγκράτι — Ἡλιούπολη, Περιστέρι — ΟΣΕ, Καλλιθέα — Κρυστάλλης, Α.Κ. Ζωγράφου — ΑΟ Παραδείσου, Πειραϊκὸς — Γαλάτσι, Ο.Φ.Ο.Ν. — Ν. Φιλαδέλφεια, Ἄρης Νικ. — Πανελλήνιος.

Ὁ Σ.Ο. Καλλιθέας θὰ ἀγωνιστεῖ στὸ νέο ἐντευκτήριό του (Ι. Μεταξᾶ 83).

ΟΙ ΔΙΑΖΩΝΙΚΟΙ

Στὴν τελικὴ φάση εἰσέρχεται καὶ τὸ διαζωνικὸ ποὺ γίνεται στὴ Βραζιλία. Ἡ βαθμολογία μετὰ τὴ 12η ἡμέρα: Πόρτις καὶ Χύμπνερ ἀπὸ 8, Σούνιε 7½ (καὶ 1 διακοπή), Βαγκανιὰν 7 (1), Πετροσιὰν 7 (σὲ 11), Σὰξ 7 κ.ἄ.

Ἡ μεγαλύτερη ἔκπληξη τῶν ἀγώνων — καὶ τῆς χρονιᾶς — εἶναι ὁ νεαρὸς Βραζιλιανὸς φοιτητὴς Σούνιε. Νίκησε τοὺς Πόρτις, Βελιμίροβιτς κ.ἄ.

Τὸ πρόβλημά μας

Γιὰ τοὺς φίλους τῶν προβλημάτων 3 (τριῶν) κινήσεων μὲ πολλὲς βαριάντες προορίζεται ἡ θέση στὸ σημερινό μας διάγραμμα. Εἶναι ἕνα ἐξαιρετικὸ πρόβλημα, μὲ πλούσιο περιεχόμενο καὶ γεννικὰ φτιαγμένο μὲ δεξιοτεχνία. Σᾶς τὰ λέμε ὅλα αὐτά, γιὰ νὰ μὴν ἀπογοητευθεῖτε στὴν περίπτωση ποὺ δὲν θὰ βρεῖτε τὴ λύση. Πολλοὶ καὶ ἀπὸ τοὺς ἔμπειρους λύτες θὰ «καταθέσουν τὰ ὅπλα τους», δηλώνοντας ἀδυναμία νὰ λύσουν αὐτὸ τὸ μικρὸ ἀριστούργημα. Τὸ μὰτ γίνεται σὲ ΤΡΕΙΣ κινήσεις.

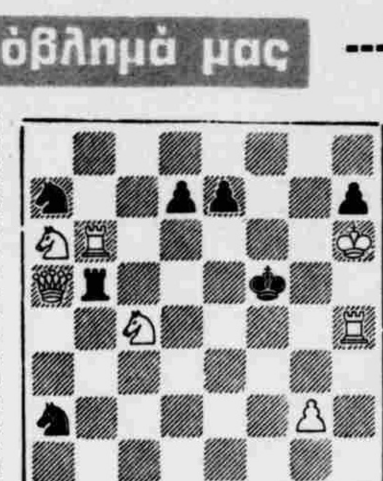

ΒΑΘΜΟΛΟΓΙΕΣ ΚΑΙ ΣΥΝΘΕΣΕΙΣ

Οἱ τελικὲς βαθμολογίες τῆς 11ης Σκακιστικῆς Βαλκανιάδας εἶναι οἱ παρακάτω:

ΑΝΔΡΕΣ: 1) Γιουγκοσλαβία 22 β., 2) Βουλγαρία 21, 3) Ρουμανία 18½, 4) Ἀλβανία 13, 5) ΕΛΛΑΔΑ 8½ καὶ 6) Τουρκία 7.

ΓΥΝΑΙΚΕΣ: 1) Βουλγαρία 7½, 2) Ρουμανία 5½, 3) Γιουγκοσλαβία 3½, 4) ΕΛΛΑΔΑ 2½ καὶ Τουρκία 1.

ΕΦΗΒΟΙ: 1) Γιουγκοσλαβία 12½, 2) Βουλγαρία 11½, 3) Ρουμανία 9, 4) ΕΛΛΑΔΑ 4 καὶ 5) Τουρκία 3.

(ΣΗΜ.: Στοὺς βαλκανικοὺς ἀγῶνες οἱ ἄνδρες ἀγωνίζονται σὲ 6 σκακιέρες, οἱ γυναῖκες σὲ 2 καὶ οἱ ἔφηβοι σὲ 4 σκακιέρες. Ἡ Ἀλβανία ἀγωνίστηκε μόνο στοὺς ἄνδρες).

Οἱ συνθέσεις τῶν ὁμάδων ἦταν —κατὰ σκακιέρες— οἱ ἑξῆς:

● ΓΙΟΥΓΚΟΣΛΑΒΙΑ — Ἄνδρες: Κουράγιτσα, Μαριάνοβιτς Μπούκιτς, Βούκιτς, Ράικοβιτς, Χούλακ (ὅλοι ΜΔΜ) καὶ Ρόγκουλ (ΔΜ).

Γυναῖκες: Στάντλερ (ΜΔΜ) καὶ Νίκολιν (Μ).

Ἔφηβοι: Νίκολιτς (Μ) Νταμλιάνοβιτς, Σουλάβα καὶ Παούνοβιτς.

(ΣΗΜ.: ΜΔΜ σημαίνει μεγάλος διεθνὴς μαῖτρ, ἐνῶ μὲ ΔΜ σημειώνονται οἱ διεθνεῖς μαῖτρ. Παῖκτες μὲ Μ εἶναι οἱ ἐθνικοὶ μαῖτρ, ἐνῶ χωρὶς κανένα στοιχεῖο εἶναι οἱ ὑποψήφιοι μαῖτρ ἢ καὶ τῶν κατωτέρων κατηγοριῶν).

● ΒΟΥΛΓΑΡΙΑ — Ἄνδρες: Ἐρμένκοβ, Ραντοῦλοβ, Τρίνγκοβ, Κύροβ, Βελίκοβ, Ἴνκιοβ καὶ Γκεοργκίεβ (οἱ πρῶτοι 4 εἶναι ΜΔΜ καὶ οἱ ὑπόλοιποι τρεῖς ΔΜ).

Γυναῖκες: Λεμάτσκο (ΜΔΜ) καὶ Βόισκα (Μ).

Ἔφηβοι: Τόσκοβ, Ντανίλοβ, Σέμκοβ, Ζλάτιλοβ (ὅλοι Μ).

● ΡΟΥΜΑΝΙΑ — Ἄνδρες: Σούμπα (ΜΔΜ) Τσοκαλτέα (ΜΔΜ) Γκίντα (ΔΜ), Γκιτσέσκου (ΔΜ), Οὔρζικα (ΔΜ), Γκρίνμπεργκ (Μ) καὶ Φόισορ (Μ).

Γυναῖκες: Νούτσου (ΔΜ) καὶ Πογκορέβιτσι (Μ).

Ἔφηβοι: Νεγκουλέσκου (Μ), Βασιλέσκου, Ὀλτέαν, Ἀνκοάνου.

● ΑΛΒΑΝΙΑ — Ἄνδρες: Μούτσο (Μ), Τσέντρο (Μ), Ζαντρίμα, Σούλια (Μ), Κρακανότας, Βέιζα (Μ) καὶ Λόιζα.

● ΕΛΛΑΔΑ — Ἄνδρες: Μακρόπουλος (ΔΜ), Σκαλκώτας (Μ), Πούντζας (Μ), Τρικαλιώτης (Μ), Λιβέριος (Μ), Γρηγορίου (ΔΜ) Καλοσκάμπης (Μ)

Γυναῖκες: Φουρίκη Ἄρτεμις καὶ Πετράκη Μαρία.

Ἔφηβοι: Μπούσιος (Μ), Ἀλεξόπουλος (Μ), Ἀλεξάκης καὶ Κουρκουνάκης.