ΕΝΔΙΑΦΕΡΟΥΣΕΣ ΚΑΙ ΑΠΟΚΑΛΥΠΤΙΚΕΣ ΔΗΛΩΣΕΙΣ

Κορτσνόι: στάσιμο τό σοβιετικό σκάκι

Σὲ δύο πρόσφατες συνεντεύξεις, ποὺ ἔδωσε στὴ Δυτικὴ Γερμανία — τὴ μία σὲ σκακιστικὸ περιοδικὸ καὶ τὴν ἄλλη στὴν τηλεόραση — ὁ Σοβιετικὸς αὐτοεξόριστος καὶ διεκδικητὴς τοῦ τίτλου παγκόσμιος πρωταθλητὴς Βίκτωρ Κορτσνόι, ἔκανε πολλὲς ἀποκαλυπτικὲς δηλώσεις. Παραθέτουμε τὰ πιὸ ἐνδιαφέροντα σημεῖα τῶν δύο συνεντεύξεών του.

Γράφει
ὁ Τρ. ΣΙΑΠΕΡΑΣ

Καινοτομίες...

Δύο ἐνδιαφέρουσες καινοτομίες σημειώθηκαν στά... σιμουλτανέ (πρόκειται γιὰ ταυτόχρονο παίξιμο σὲ πολλὲς σκακιέρες — συνήθως ἕνας μαίτρ ἀντιμετωπίζει 20 μὲ 30 ἀντιπάλους).

● Ὁ Σπάσκυ καθιέρωσε τό... τάιμ - δουτ! 2—3 φορὲς στὴ διάρκεια τῆς ἐπιδείξεως κάνει δεκάλεπτες διακοπές, ἀφοῦ προηγουμένως δείξει μὲ τὸ χέρι του τὸ γνωστό — ἀπὸ τὸ μπάσκετ — σήμα τοῦ τάιμ - δουτ!

● Κάτι πολὺ διαφορετικὸ — καὶ πιὸ ἀξιόλογο — ἔγινε στὸ Ἔρεβαν τῆς Σοβ. Ἑνώσεως. Πρόκειται οὐσιαστικὰ γιὰ «μάτς - σιμουλτανέ», μὲ ἀντιπάλους τοὺς γκραντμαίτρ Μπροναστάιν καὶ Βαγκανιάν, ποὺ ἔπαιξαν ταυτόχρονα 4 παρτίδες σὲ ἰσάριθμες σκακιέρες. Ὁ κάθε παίκτης εἶχε χρόνο σκέψεως — καὶ γιὰ τὶς 4 παρτίδες — δύο ὧρες. Τὸ παράξενο αὐτὸ μάτς ἔληξε ἰσόπαλο 2—2.

Πρέπει νὰ σημειωθεῖ ὅτι ὁ Μπροναστάιν πιστεύει ὅτι ἡ φόρμα τῶν σκακιστικῶν ἀγώνων πρέπει νὰ ἀλλάξει ριζικά, μὲ στόχο νὰ εἶναι πιὸ σύντομοι καὶ πιὸ γρήγοροι. Ἡ ἄποψή του εἶναι ὅτι στὴν ἐποχή μας — μὲ τόσο ἀναπτυγμένη τὴ θεωρία ἀνοιγμάτων — ὁ χρόνος σκέψεως πρέπει νὰ μειωθεῖ.

ΔΙΑΦΟΡΑ ΝΕΑ

● **ΗΜΙΤΕΛΙΚΟΙ:** μὲ πολλὲς ἐκπλήξεις συνεχίζονται οἱ ἡμιτελικοὶ στὸ νότιο ὅμιλο, γιὰ τὸ ἐφετινὸ πρωτάθλημα Ἑλλάδος. Σήμερα ὥρα 7 μ.μ. θὰ γίνουν οἱ συναντήσεις τῆς 5ης ἡμέρας στὸν ὅμιλο Β καὶ μεθαύριο Δευτέρα στὸν ὅμιλο Α. Εἶναι νωρὶς ἀκόμα νὰ γίνεται λόγος γι' αὐτοὺς ποὺ θὰ προκριθοῦν ἢ θὰ ἀποκλεισθοῦν.

● **ΣΗΜΕΡΙΝΟ ΜΠΛΙΤΣ:** θὰ γίνει ὥρα 6 μ.μ. στὸν ἀνοιχτὸ χῶρο πίσω ἀπὸ τὴν ἐκκλησία τοῦ Προφήτη Ἠλία στὸ Παγκράτι. Αὔριο ἐξάλου θὰ γίνει «σιμουλτανέ» ἀπὸ τὸν Ἠλ. Κουρκουνάκη. Διοργανωτὴς ὁ Σ.Ο. Παγκρατίου.

● **ΘΕΣΣΑΛΟΝΙΚΗ:** Στὸ πρωτάθλημα ὑποψηφίων μαίτρ προηγοῦνται οἱ Χ' Κωνσταντίνου (ξεκίνησε μὲ 5 νίκες), Μαυρόπουλος, Νούτσος, Ἀνέστης, Μυλωνᾶς, Στεργίου.

● **ΛΑΜΙΑ:** Τουρνουὰ «μπλίτς» τὴν προσεχὴ Κυριακή, μὲ ἐλεύθερη συμμετοχὴ (πληροφ. τηλ. 0231 — 21.374). Μὲ τὴν εὐκαιρία, ὁ Πειραϊκὸς Ο.Σ. διοργανώνει ἐκδρομὴ στὴ Λαμία μὲ πούλμαν (πληροφ. 4176.842 κ. Ψάρρας).

● **ΓΑΛΑΞΙΑΣ:** Ἐπανέρχεται στὰ θερὰ σὲ δραστηριότητα τὸ σκακιστικὸ τμῆμα ποὺ ἦταν παλιότερα ἀπὸ τὰ πιὸ ἀξιόλογα τῆς χώρας. Οἱ τρέχουσες ἐκδηλώσεις: 1) Σήμερα τελειώνει τὸ «Κύπελλο Ἀνοιξης '79» 2) Ἀρχίζει τὴν προσεχὴ ἑβδομάδα τὸ πρωτάθλημα σκακιστῶν χωρὶς κατηγορία. 3) Στὶς αἴθουσές του διεξάγεται τὸ πρωτάθλημα ΟΤΕ περιφ. Βορ. Ἑλλάδος.

● **ΕΚΔΟΣΕΙΣ:** Κυκλοφόρησε τὸ 1ο φύλλο τῆς σκακιστικῆς ἐφημερίδας «'79». Διευθυντὴς ὁ κ. Ἀξ. Βουρέκας, ἐκδότης ὁ Β. Σκούλης, Διομήδους 124, Κορυδαλλός, τηλ.: 5612.032.

● **ΚΟΡΥΔΑΛΛΟΣ:** Ὁ σκακιστὴς τοῦ ΠΟΣ Τσουρινάκης Π., ἔδωσε ἀγώνα σιμουλτανέ στὸ Πνευματικὸ Κέντρο Κορυδαλλοῦ (ἰσοπαλία πέτυχε μόνον ὁ Δ. Κουφος).

● **ΠΕΙΡΑΪΚΟΣ:** Στὸ πρωτάθλημα νέων, πρώτευσαν οἱ Ἀλεξάκης, Σκλαβοῦνος, Ἀβραμίδης, Σακελλαράκης (9 ἀγωνιζόμενοι).

● **ΠΑΡΑΔΕΙΣΟΣ:** Στὸ ἐσωτερικὸ πρωτάθλημα προηγοῦνται οἱ Ξανθός, Παναγιωτάκος, Σούμπασης, Τριανταφύλλης κ.ἄ. (14 ἀγωνιζόμενοι).

● **ΔΙΑΣΧΟΛΙΚΟΙ** ἔγιναν μὲ πρωτοβουλία τῶν μαθητῶν - σκακιστῶν τοῦ Κολλεγίου Ἀθηνῶν ἀλλὰ μὲ περιορισμένη συμμετοχή. Πρώτευσε γιὰ μιὰ ἀκόμα φορὰ ἡ Εὐαγγελική Ν. Σμύρνης (Ἰλαντζής — Κατσιλιέρης — Μαρκάκης — Γεωργιάδης).

● **Σ.Α.Ε.:** Σὲ φιλική συνάντηση σὲ 15 σκακιέρες ὁ Σ.Ο. Ἀμπελοκήπων νίκησε τὸν Σύνδεσμο Αἰγυπτιωτῶν μὲ 9,5 — 5,5.

Σ.Α.Ε.: Τὸ «ὄπεν» - τουρνουὰ ἔληξε μὲ νίκη τοῦ δετεράνου Ρουμελιώτη Χρ. μὲ 7 βαθμ. Δεύτερος ὁ Πάγκαλος ἐπίσης 7 καὶ τρίτος ὁ νεαρὸς Πισπινῆς μὲ 6,5.

● **ΤΙΤΛΟΙ:** Ἔγινε καὶ ἡ τυπικὴ ἐπικύρωση τῶν τίτλων στοὺς νεαροὺς Π. Πανταζὸ (μαίτρ) καὶ Γ. Μαυρόπουλο τῆς Πολίχνης (ὑποψ. μαίτρ).

● **ΟΤΕ:** Συνεχίζονται οἱ προκριματικοὶ τοῦ ἐφετινοῦ Ζ' Πανελλ. πρωταθλήματος ὑπαλλήλων Ο.Τ.Ε. Σὲ συνέχεια, ἀπὸ 17—26 Μαΐου, θὰ γίνουν οἱ ἡμιτελικοὶ καὶ ἀπὸ 4—10 Ἰουνίου οἱ τελικοὶ (στὴν Ἀθήνα).

● **ΒΥΡΩΝΑΣ:** Στὸ Πνευματικὸ Κέντρο διεξάγεται τὸ ἐσωτερικὸ πρωτάθλημα (Κύπρου 36).

● **ΓΚΥΖΗ:** Τουρνουὰ ἐλδετικὸ μὲ 18 παίκτες διεξάγεται κάθε Σάββατο στὸ Μορφωτικὸ Σύλλογο Γκύζη (Παράσχου 79).

— Πιστεύω ὅτι τὸ σοβιετικὸ σκάκι δὲν ἔχει πιὰ ἐκείνη τὴν παγκόσμια ὑπεροχὴ ποὺ εἶχε π.χ. πρὶν 10 ἢ 20 χρόνια. Αὐτὸ ὀφείλεται σὲ δυὸ λόγους:

Ὁ ΠΡΩΤΟΣ λόγος εἶναι ἡ μεγάλη πρόοδος ποὺ σημείωσε τὸ σκάκι σὲ πολλὲς δυτικὲς χῶρες. Νεαροὶ ἀξιόλογοι παίκτες δὲν φυτρώνουν τώρα μόνο στὴ Σοβ. Ἕνωση, ἀλλὰ καὶ στὴν Ἀγγλία, Ἀμερικὴ κ.ἄ. Τὰ ἀποτελέσματα τοῦ τελευταίου παγκόσμιου σπουδαστικοῦ πρωταθλήματος, ὅπου νίκησε ἡ Ἀγγλία, ἢ τῆς τελευταίας σκακιστικῆς Ὀλυμπιάδας, ὅπου πρώτευσαν οἱ Οὐγγροι, δεῖχνουν καθαρὰ ὅτι ἐκείνη ἡ καταθλιπτικὴ σοβιετικὴ ἡγεμονία στὸ σκάκι τῆς 25ετίας 1945—70, δὲν ὑπάρχει πιά. Νὰ μὴν ἀναφέρω ἐδῶ καὶ τὴν περίπτωση τοῦ Φίσσερ, ποὺ ἂν καὶ χωρὶς προπονητές, χωρὶς τὶς εἰδικὲς σκακιστικὲς σχολὲς καὶ γενικὰ χωρὶς τὰ ἄφθονα μέσα ποὺ ἔχουν οἱ Σοβιετικοὶ σκακιστές, ἔκανε τοὺς Ρώσους νὰ τὸν τρέμουν καὶ τελικὰ τοὺς ἀπέσπασε τὸ παγκόσμιο πρωτάθλημα (νικώντας τὸ 1972 τὸν Σπάσκυ στὸ Ρεϋκιαβίκ — Σημ. «Α»).

Ὁ ΔΕΥΤΕΡΟΣ λόγος εἶναι ἡ στασιμότητα ποὺ διέρχεται τὸ σοβιετικὸ σκάκι ἐδῶ καὶ πολλὰ χρόνια. Πρὸς τὸ παρὸν βλέπω μόνο ἕνα ἀληθινὸ ταλέντο — τὸν Γκάρυ Κασπάροβ. Οἱ ἄλλες ἐλπίδες τοῦ σοβιετικοῦ σκακιοῦ στὴν τελευταία δεκαετία — οἱ Βαγκανιάν, Μπελιάβσκυ, Ρομανίσιν κ.ἄ. — εἶναι βέβαια ἀξιόλογοι σκακιστές, δὲν θὰ φτάσουν ὅμως κοντὰ στὸν παγκόσμιο σκακιστικὸ θρόνο.

Στὴν ἐρώτηση ποιόν «βλέπει» γιὰ πιὸ πιθανὸ ἀντίπαλο τοῦ Κάρπωφ στὸ ἑπόμενο μάτς γιὰ τὸ παγκόσμιο πρωτάθλημα (1981) ὁ Κορτσνόι ἀπάντησε:

— Δὲν ἀποκλείω τὴν περίπτωση νὰ εἶμαι πάλι ἐγὼ ὁ ἀντίπαλος τοῦ Κάρπωφ τὸ 1981. Γενικά, πιστεύω ὅτι καὶ στὸν τωρινὸ κύκλο τῶν προκριματικῶν ἀγώνων γιὰ τὸ παγκόσμιο πρωτάθλημα (ποὺ θὰ ἀναδείξει τὸν ἀντίπαλο τοῦ Κάρπωφ — Σημ. «Α») θὰ πρωταγωνιστήσει ἡ παλιὰ γενιά. Ἡ σειρὰ τῶν νέων θὰ ἔλθει στὴν πιὸ πάνω τριετία, 1981 — 1984.

— Μὲ ρωτοῦν πολλοὶ ἐάν γιὰ μένα ἔκλεισε τὸ θέμα τοῦ περυσινοῦ μάτς μὲ τὸν Κάρπωφ. Καὶ ναί καὶ ὄχι. Ἐπιμένω πάντως στὸν ἰσχυρισμό μου ὅτι ὁ Κάρπωφ δὲν θὰ νικοῦσε χωρὶς τὴ βοήθεια τοῦ Δρ. Ζούχαρ καθὼς ἐπίσης καὶ χωρὶς τὴ βοήθεια τοῦ βασικοῦ ὀργανωτοῦ τοῦ μάτς καὶ ἀντιπροέδρου τῆς ΦΙΝΤΕ Καμπομάνες, ὁ ὁποῖος σ' ὅλα τὰ ἐπίμοχα καὶ κρίσιμα σημεῖα ὑποστήριζε τὴ σοβιετικὴ πλευρά.

— Πάντως, ἂν ξαναπαίξω μὲ τὸν Κάρπωφ τὸ 1981, ἡ πεῖρα τοῦ περυσινοῦ μάτς θὰ μοῦ εἶναι πολὺ χρήσιμη. Ἤδη ἔχω καταλήξει σὲ χρήσιμα συμπεράσματα. Π.χ. δὲν θὰ δεχθῶ, γιὰ ὅλα τὰ χρήματα τοῦ κόσμου, νὰ ξαναπαίξω σὲ ἄγνωστο περιβάλλον. Καὶ οὔτε ,φυσικά, θὰ ἔχω βοηθό - ἀναλυτὴ ποὺ θὰ δουλεύει γιὰ τὸν ἀντίπαλο... (Σημ. «Α»: Ὁ Κορτσνόι ἐδῶ ἐννοεῖ τὸν Ἄγγλο Κὴν, τὸν ὁποῖο κατηγόρησε ὅτι τὸν πρόδωσε στοὺς Ρώσους).

Γιὰ τὰ μελλοντικὰ σχέδιά του ὁ Κορτσνόι εἶπε:

— Θέλω νὰ παίξω σὲ μερικὰ ἰσχυρὰ τουρνουά, ἀλλὰ τὸ βλέπω δύσκολο. Οἱ Σοβιετικοὶ μὲ μποῦκοτάρουν ἄγρια. Στὸ Μόντρεαλ εἶπαν ξεκάθαρα ὅτι ἐὰν παίξω ἐγώ, δὲν θὰ πάρουν μέρος οἱ Κάρπωφ, Σπάσκυ καὶ Τάλ. Ἦταν νὰ παίξω καὶ στὴ Μπάνια Λούκα (εἶναι τὸ τουρνουὰ ὅπου νίκησε ὁ Κασπάροβ—Σημ. «Α») καὶ πῆρα μάλιστα τὴ σχετικὴ πρόσκληση ἡ ὁποία, ὅμως, σὲ λίγες ἑβδομάδες, ἀνακλήθηκε ἀπὸ τοὺς διοργανωτές. Ὁ λόγος; Διαμαρτυρήθηκαν γιὰ τὴ συμμετοχή μου οἱ Σοβιετικοὶ παίκτες καὶ οἱ πειθήνιοι δορυφόροι Ἀντόριαν καὶ Σμέπκαλ (πρόκειται ἀντίστοιχα γιὰ Οὐγγρο καὶ Τσεχοσλοβάκο, Σημ. «Α»). Νὰ εἶναι βέβαιοι ὅμως ὁ Μπατουρίνσκυ καὶ τὸ προεδρεῖο τῆς Σοβιετικῆς Σκακιστικῆς Ὁμοσπονδίας, ὅτι δὲν θὰ μὲ βλάψουν. Ὑπάρχουν πολοὶ διοργανωτὲς ποὺ θὰ τοὺς ἀγνοήσουν.

(Σημ. «Α»: Ἐδῶ πρέπει νὰ σημειωθεῖ, ὅτι ὁ Κορτσνόι ἔκανε σὲ βάρος τοῦ Ἄγγλου Κὴν — μὲ τὸν ὁποῖο εἶναι «ἀπὸ μακαίριας» — τὸ ἴδιο γιὰ τὸ ὁποῖο κατηγορεῖ τοὺς Ρώσους: ζήτησε ἀπὸ τοὺς Ἐλδετοὺς — καὶ τὸ πέτυχε — νὰ ἀποκλειστεῖ ὁ Κὴν ἀπὸ διεθνὲς τουρνουὰ στὸ Μπίλ τῆς Ἐλβετίας).

Τέλος, στὴν ἀναπόφευκτη ἐρώτηση γιὰ τὸ Φίσσερ, ὁ Κορτσνόι ἀπάντησε:

— Ἡ ἐπιστροφὴ τοῦ Φίσσερ θὰ ἦταν μεγάλο κέρδος γιὰ τὸ σκάκι, γιὰ ὅλους. Δυστυχῶς, φαίνεται ὅτι ἀκόμα δὲν ἔφτασε ἡ στιγμή.

Κάρπωφ: Καλὴ ἀγωνιστικὴ ἐμφάνιση στὸ Μόντρεαλ καὶ ἔκαθλο 820.000 δραχμές.

Πολλὰ λεφτὰ στὸ Μόντρεαλ

Ἡ τελικὴ βαθμολογία στὸ μεγάλο διεθνὲς τουρνουὰ τοῦ Μονητρεὰλ εἶναι:

1—2) Κάρπωφ καὶ Τάλ (ἀμφότεροι ΕΣΣΔ) μὲ 12 βαθμ. σὲ 18 ἀγῶνες, δηλαδὴ ποσοστὸ ἐπιτυχίας 66 ο)ο, 3) Πόρτις (Οὐγγαρία) 10.5, 4) Λιουμπόγιεβιτς (Γιουγκ.), 9. 5 —6) Σπάσκυ (ΕΣΣΔ) καὶ Τίμμαν (Ὁλλ.) ἀπὸ 8,5, 7—9) Χὸρτ (Τσεχοσλ.), Κάβαλεκ (ΗΠΑ) καὶ Χόμπνερ (Δ. Γερμ.) ἀπὸ 8 6. καὶ 10) Λάρσεν (Δανία) 5,5.

Οἱ δυὸ νικητὲς μοιράστηκαν τὰ δύο πρῶτα ἔπαθλα (25.000 καὶ 18.000 δολλ.) καὶ πῆραν ἀπὸ 21.500 δολλ. ὁ καθένας. Ὁ Πόρτις πῆρε 15.000 δολλ., ὁ Λιουμπόγιεβιτς 12.000 δολλ. Ἀκόμα καὶ ὁ τελευταῖος Λάρσεν πῆρε ἀξιόλογο ἔπαθλο — 4.000 δολλάρια.

Βαθμοὺς ELO πῆραν οἱ Τάλ (32), Κάρπωφ 8, Πόρτις 10, Λιουμπόγιεβιτς 7. Ὅλοι οἱ ἄλλοι ἔχασαν βαθμούς: Σπάσκυ —10, Τίμμαν καὶ Χὸρτ ἀπὸ —5, Κάβαλεκ καὶ Χόμπνερ ἀπὸ —3, Λάρσεν —351

Διαιτητὴς ἀγώνων ἦταν ὁ Γιουγκοσλάβος Γκλίγκοριτς, μὲ βοηθὸ τὸν Ἰρλανδὸ Ο' Κόννελ.

Τό πρόβλημά μας

Ὑπάρχουν προβλήματα μὲ λίγο ὑλικὸ καὶ μὲ μιὰ ἢ δυὸ μόνο βαριάντες, ποὺ ὡστόσο ἀρέσουν ἰδιαίτερα. Παράδειγμα τὸ σημερινό μας πρόβλημα, ποὺ στὴν οὐσία ἔχει μόνο μιὰ βαριάντα. Εἶναι ὅμως πολὺ ἐνδιαφέρον καὶ πάνω στὴν «κόψη τοῦ ξυραφιοῦ». Προσπαθῆστε νὰ βρεῖτε πῶς γίνεται τὸ ματ. Δὲν εἶναι εὔκολο, ἀλλὰ οὔτε καὶ ἰδιαίτερα δύσκολο.

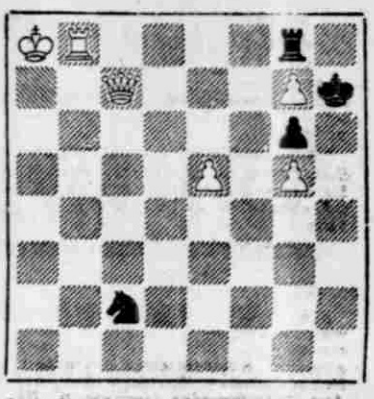

Λοιπόν: Παίζουν τὰ λευκὰ καὶ κάνουν ματ σὲ 3 κινήσεις. Θὰ δημοσιευθοῦν τὰ ὀνόματα τῶν ἀναγνωστῶν, ποὺ θὰ μᾶς στείλουν τὴν ὀρθὴ λύση.

Τό Β' Βαλκανικό

Σύμφωνα μὲ ἀνεπίσημες ἀλλὰ θετικὲς πληροφορίες μας ἀπὸ τὴ Σόφια, ἡ σκακιστικὴ ὁμοσπονδία Βουλγαρίας ἀνέλαβε ὁριστικὰ νὰ διοργανώσει — ἀντὶ τῶν Γιουγκοσλάβων — τὸ ἐφετινὸ βαλκανικὸ ἀτομικὸ πρωτάθλημα. Οἱ ἀγῶνες θὰ ἀρχίσουν πολὺ γρήγορα — ἴσως τὴν 1 Ἰουνίου — σὲ ἐπαρχιακὴ βουλγαρικὴ πόλη.

Στὴν καινούργια αὐτὴ βαλκανικὴ διοργάνωση — ἐφέτος διεξάγεται γιὰ 2η φορά — ἡ Ἑλλὰς μετέχει μὲ δύο σκακιστὲς ὅπως καὶ οἱ ἄλλες βαλκανικὲς χῶρες, ἐκτὸς τῆς Βουλγαρίας ποὺ ὡς διοργανώτρια θὰ ἐκπροσωπηθεῖ μὲ 4 παίκτες. Σύνολο παικτῶν: 14.

Ὡς γνωστό, στὴν περυσινὴ 1η διοργάνωση ποὺ ἔγινε στὴν Ἀθήνα, πρώτευσε ὁ Γιουγκοσλάβος Ρόγκουλ.

Τονίζουμε ὅτι τὸ παραπάνω βαλκανικὸ ἀτομικὸ πρωτάθλημα δὲν ἔχει καμιὰ σχέση μὲ τὴ ὁμαδικὴ βαλκανιάδα, ποὺ ἐφέτος θὰ διεξαχθεῖ γιὰ 11η φορὰ (στὴ Γιουγκοσλαβία, τὸν Ὀκτώβριο).

ΑΛΛΕΣ ΣΥΜΜΕΤΟΧΕΣ

Στὸ μεταξύ, οἱ Βούλγαροι προσκάλεσαν ἕνα Ἕλληνα σκακιστὴ καὶ στὸ διεθνὲς τουρνουὰ ποὺ θὰ γίνει στὴν Ἀλμπένα, ἀπὸ 2—16 Ἰουνίου.

Ἐξάλλου οἱ μέχρι στιγμῆς γνωστὲς συμμετοχὲς μας στὸ ἐξωτερικὸ θὰ εἶναι:

● Παγκόσμιο νέων ἡλικίας κάτω τῶν 17 ἐτῶν (8—20 Ἰουλίου, στὸ Μπελφόρ τῆς Γαλλίας): Θὰ πάει ὁ Π. Πανταζός.

● Παγκόσμιο νέων ἡλικίας μέχρι 20 ἐτῶν (26 Ἰουλίου — 10 Αὐγούστου, στὸ Σκιὲν τῆς Νορβηγίας). Θὰ πάει ὁ νικητὴς τοῦ πρωταθλήματος Ἑλλάδος νέων, τὸ ὁποῖο θ' ἀρχίσει στὶς 28 Ἰουνίου (προσοχὴ στὴ μετάθεση ἡμερομηνίας!).

Μὲ βάση τὰ ἀποτελέσματα τοῦ πρωταθλήματος Ἑλλάδος Νέων, θὰ ἐπιλεγοῦν οἱ ἐκπρόσωποί μας καὶ γιὰ τὸ ἐφηβικὸ τουρνουὰ στὸ Ἔκλο Βελγίου (9—17 Αὐγούστου) καὶ Ζαλάγκερσεγκ Οὐγγαρίας (6—21 Αὐγούστου).

Τέλος μιὰ νεάνιδα προσκλήθηκε στὸ διεθνὲς τουρνουὰ στὴν Τοπόλκα Οὐγγαρίας (1—17 Ἰουλίου), γιὰ ἀγῶνες σκακιστριῶν μέχρι 20 ἐτῶν. Θὰ μᾶς ἐκπροσωπήσει ἡ Μάρθα Φυρίγου πρωταθλήτρια Ἑλλάδος νεανίδων 1978.

Οἱ προσκλήσεις γιὰ τοὺς νέους θὰ καλυφθοῦν ὅλες (νὰ ὑπῆρχαν καὶ ἄλλες!). Πρόβλημα ὑπάρχει στοὺς ἄνδρες, ὅπου οἱ περισσότεροι ἀπὸ τοὺς κορυφαίους μας σκακιστὲς δὲν μποροῦν νὰ ἀποδεχθοῦν τὴν πρόσκληση, ἀφοῦ διάφοροι λόγοι — βασικὰ ἐπαγγελματικοί — δὲν τοὺς ἐπιτρέπουν νὰ ταξιδεύσουν. Καὶ φοβούμεθα ὅτι θὰ ἐπαναληφθεῖ ἡ παλιὰ ἱστορία νὰ χάνονται οἱ προσκλήσεις.

Οἱ αὐριανοὶ ἀγῶνες Α' καὶ Β' Ἐθνικῆς

Μὲ 4 συναντήσεις στὴν Ἀθήνα καὶ μιὰ στὰ Γιαννιτσά, συνεχίζεται αὔριο τὸ διασυλλογικὸ πρωτάθλημα Α' ἐθνικῆς κατηγορίας. Τὸ πρόγραμμα:

● Σ.Ο. Καλλιθέας — Σ.Ο. Πατρῶν (Δημοσθένους 151, Καλλιθέα, τηλ. 9592.163).

● Σ.Ο. Ἀμπελοκήπων — Ε.Σ. Θεσσαλονίκης (Κολχίδος 6, Ἀμπελόκηποι, τηλ. 6433.584).

● Σ.Ο. Παγκρατίου — ΠΑΟ (Κόνωνος 73—75, Παγκράτι, τηλ. 70. 12.953).

● Ἄρης Νικαίας — Σ.Ο. Ἡλιουπόλεως (Κέντρο Νεότητος, γωνία Π. Ράλλη — Θηβῶν).

● Ο.Σ. Γιαννιτσῶν — Πειραϊκὸς Ο.Σ. (Πλαστήρα 37, Γιαννιτσά).

Ἡ βαθμολογία πρὶν ἀπὸ τοὺς αὐριανοὺς ἀγῶνες τῆς 5ης ἡμέρας, ἔχει τὴν παρακάτω μορφή (ὅλες οἱ ὁμάδες ἔδωσαν ἀπὸ 4 ἀγῶνες, δηλαδὴ 40 παρτίδες):

1.	Καλλιθέα	βαθμοὶ	25
2.	Θεσσαλονίκη	»	23
3.	Ἀμπελόκηποι	»	22
4.	Ἠλιούπολη	»	21,5
5.	Παγκράτι	»	21,5
6.	Ἄρης Νικ.	»	21
7.	ΠΑΟ	»	19
8.	Πειραϊκός	»	17,5
9.	Σ.Ο. Πατρῶν	»	17.5
10.	Γιαννιτσά	»	12

Η Β' ΕΘΝΙΚΗ

Αὔριο θὰ συνεχισθεῖ καὶ τὸ διασυλλογικὸ πρωτάθλημα Β' Ἐθνικῆς κατηγορίας, μὲ τὶς παρακάτω 11 συναντήσεις:

● ΟΜΙΛΟΣ Α' (πρωτεύουσας): ΟΤΕ — Πανελλήνιος (Λέσχη ΟΤΕ, Θεμιστοκλέους 42, τηλ. 36.31.332).

Ε.Φ. Ἐθν. Τράπεζας — Ἑστία Νέας Σμύρνης (Λέσχη ὑπαλλήλων Ε.Τ.Ε., Ἀκαδημίας 60, 5ος ὄροφος, τηλ. 36.13.959).

Περιστέρι — Ἁγία Βαρβάρα (Κέντρο Νεότητας, γωνία Ἁγίας Τριάδας καὶ Γιαννιτσῶν, Περιστέρι).

Φ.Ε.Σ. «Ἡ Κάντζα» — «Κρυστάλλης» Πειρ. (πλατ. Καλλιθέας στὴν Κάντζα Ἀττικῆς, τηλ. 66.59.384).

● ΟΜΙΛΟΣ Β' (Βορ. Ἑλλάδα): Χ.Α.Ν. Καλαμαριᾶς — «Ἐπίκουρος» Πολίχνης (Μουρούζηδων 8, Καλαμαριά, τηλ. 411.610).

Ἠλιούπολη Θεσ. — Πολύκαστρο (Μεταξᾶ 232, τηλ. 650.437).

«Μ. Ἀλέξανδρος» Ἔδεσσας. — Σ.Ο. Ξάνθης (ἡ συνάντηση θὰ γίνει στὶς ἐγκαταστάσεις τοῦ φυσιολατρικοῦ Ὁμίλου Ἔδεσσας).

Δὲν ἀγωνίζεται αὔριο ἡ ὁμάδα τῆς Κατερίνης.

● ΟΜΙΛΟΣ Γ' (Κεντρ. Ἑλλάδα): Εὐβοϊκὴ Ε.Σ. — Ὀρχομενός (Φαρμακίδου 6, Χαλκίδα).

Δὲν ἀγωνίζονται αὔριο οἱ ὁμάδες τῆς Λειβαδιᾶς καὶ τῆς Λάρισας.

● ΟΜΙΛΟΣ Δ' (Νοτ. Ἑλλάδα): Ο.Α.Α. «Ἡράκλειο» Κρήτης — Ν. Ο. Καλαμάτας «Ὁ Ποσειδῶν» ("Ομιλος Ἀντισφαιρίσεως Ἡρακλείου, Μπωφὸρ 17, τηλ. 283.015).

Α.Ο. Κορίνθου «Ὁ Παλαίμων» — Ο.Α. Χανίων (Βασ. Κωνσταντίνου 28, Κόρινθος).

Στὸν ὅμιλο αὐτὸ δὲν θὰ ἀγωνισθεῖ αὔριο ἡ πρωτοπόρος ὁμάδα τοῦ «Φυσιολατρικοῦ Σ. Πατρῶν».

ΝΕΟΙ ΔΙΑΙΤΗΤΕΣ

Τὸ Δ.Σ. τῆς Ε.Σ.Ο. ἀπένειμε τὸν τίτλο τοῦ ὁμοσπονδιακοῦ διαιτητὴ στοὺς παρακάτω ὑποψηφίους, ποὺ παρακολούθησαν τὰ σχετικὰ μαθήματα καὶ πέτυχαν στὶς ἐξετάσεις στὸ σεμινάριο διαιτησίας ποὺ ἔγινε στὴ Θεσσαλονίκη.

● Ὁμοσπονδιακοὶ διαιτητὲς Α': Ἀναστασιάδης Π., Ἰακώβου Γ., Κάλλης Ἐμμ., Νάτσης Τρύφ., (ὅλοι Θεσσαλονίκη). Φουρίκης Ι., (Ἀθήνα), Σίακος Δ. (Ἔδεσσα), Ἀντώνογλου Χ. (Ἀλεξανδρούπολη), Δημητριάδης Κ. (Πάτρα).

● Ὁμοσπονδιακοὶ διαιτητὲς Β': Ἀθανασιάδης Θ., Βασιλειάδης Χ., Βλάχος Ι., Διονυσόπουλος Ν., Ζουρελίδης Δ., Ἰσιδωρίδης Ι., Κατσούλης Ν., Κωνσταντάκης Ἐπ., Κωνσταντίνου Δ., Παπαδόπουλος Α., Παρασκευᾶς Ι., Πατσάρας Σ., Πορφυριάδης Σ., Πράπας Χ., Σειρηνόπουλος Δ., Στεργίου Φ., Ταφτσόγλου Μ., Τότλης Α., Φτεριώτης Δ. καὶ ἡ κυρία Φουρίκη Ἄρτεμις, ποὺ ἀπέκτησε ἔτσι μιὰ ἀκόμα πρωτιά: εἶναι ἡ πρώτη Ἑλληνίδα διαιτητὴς σκακιστικῶν ἀγώνων.

Στὸ ἐξωτερικὸ συναντᾶς, βέβαια, συχνὰ γυναίκα - διαιτητή. Ὑπενθυμίζεται ὅτι τοὺς ἀγῶνες «Κυπέλλου Ἐθνῶν», ποὺ ἔγιναν τὸ 1976 στὴν Ἀθήνα, διαιτήτευσε ἡ Αὐστριακὴ κυρία Βάγκνερ.

Τὸ ἑπόμενο σεμινάριο διαιτησίας πρέπει, κατὰ τὴ γνώμη μας, νὰ διοργανωθεῖ στὴν Πάτρα, γιὰ νὰ «καλυφθεῖ» ἀπὸ πλευρᾶς διαιτησίας ἡ Πελοπόννησος, ποὺ ἔχει πολὺ μεγάλη σκακιστικὴ κίνηση καὶ πολλὰ σωματεῖα, ἀλλὰ εἶναι σχεδὸν χωρὶς διαιτητές.

ΠΩΣ ΠΑΙΖΕΙ Ο ΚΑΣΠΑΡΟΒ

Ἂς δοῦμε μιὰ παρτίδα τοῦ 16τοῦς Σοβιετικοῦ Γκάρυ Κασπάροβ, ποὺ τόσο ἐντυπωσίασε στὸ πρόσφατο διεθνὲς τουρνουὰ στὴ Μπάνια Λούκα τῆς Γιουγκοσλαβίας. Ἦλθε πρῶτος, ἀφήνοντας πίσω του σὲ ἀπόσταση 2 βαθμῶν τὸ Σουηδὸ Ἀντερσσον καὶ τὸν Τσέχο Σμέπκαλ, καθὼς καὶ τοὺς Πετροσιάν, Ἀντόριαν, Μπράουν καί.., ἄλλους 8 γκραντμαίτρ!

ΙΝΔΙΚΗ ΑΜΥΝΑ ΤΗΣ ΒΑΣΙΛΙΣΣΑΣ

ΛΕΥΚΑ: Κασπάροβ (ΕΣΣΔ)
ΜΑΥΡΑ: Μπράουν (ΗΠΑ)
(Μπ. Λούκα, Ἀπρίλιος 1979)

1. δ4 Ἱζ6 2. γ4 ε6 3. Ἱζ3 δ6 4. α3 γ5 5. δ5 Ἀα6 6. Βγ2 εδ5 7. γδ5 δ6 8. Ἱγ3 Ἱδδ7 9. Ἀζ4 Ἀε7 10. η3 0—0 11. Ἀη2 Πε8 12. 0—0 Ἱθ5 13. Ἀδ2 Ἱθζ6 14. Πζε1 Ἀζ8 15. α4 Ἱη4 16. Ἱδ5 Ἀδ7 17. ε4 α6 18. Ἱα3 Πδ8 19. θ3 Ἱηζ6 20. Ἀγ3 Βγ7 21. Ἱδ2 Ἀγ8 22. Ἀζ1 η5 23. Ἱζ3 θ6 24. Ἱγ4 δ5 25. αδ5 αδ5 26. ε5! Ἱ:δ5 27. Ἱ:δ6 Ἀ:δ6 28. εδ6 Βδ8 29. Ἱε5 Ἱδ4 30. Βδ2 Ἱ:ε5 31. Π:ε5 Π:ε5 32. Ἀ:ε5 Ἱγ6 33. Βε3 Ἱ:ε5 34. Β:ε5 γ4 35. Ἀη2 Ἀε6 36. Πα7 δ4 37. Ἀε4! γ3 38. Ἀθ7+ Ρ:θ7 39. Β:ε6.

Τὰ μαῦρα ἐγκαταλείπουν.

Καὶ μιὰ σύντομη παρτίδα ἀπὸ τὸ πρόσφατο «ὄπεν» ποὺ ἔγινε στὴ Γενεύη. Εἶναι ἀπίστευτο, ἀλλὰ οἱ θυσίες τύπου «Λιγκάλα» ἔχουν ἀκόμα πέραση καὶ μάλιστα σὲ διεθνεῖς ἀγῶ